泰東日報

時評

共產黨活動將衰微

蘇聯的抗戰準備。出乎意外的充實。兵隊之抗戰。亦出乎意外的頑強者。希特拉總統。在演說詞中。已有所道及。相傳德國於二三個月內。即謀將蘇聯結果。但是如果德國的此種預定。不幸弗中。則今後對蘇聯將如何措置之乎。此在德國是不能不考慮的問題。希特拉總統的演說中。固云捕虜蘇軍二百五十萬。擊碎捕獲一萬數千輛戰車與飛行機。而昨今兩三日來。因到處包圍蘇聯軍。分別殲滅。固又每日增加多數的蘇軍俘虜與武器。故吾人以此。不能不說有史以來的最大的戰果。然而蘇聯現在究竟還剩多大的戰鬥力乎。蘇聯的戰鬥力。果均被德國擊滅再不能繼續戰鬥乎。吾人以為這個問題。不能不說是今後決定德蘇問題中的一個極重大的要素。亦即德國對蘇戰爭。如果入於陸多仍不能結束。縱將莫斯科佔領。而蘇聯仍擁有鉅大的戰鬥力時。則樞軸國側。便應從新詳細考慮其措置的辦法

原來所謂英美等民主主義國家群。在謀與樞軸國家群一決雌雄時。於德蘇未開戰前。固謀使蘇聯維持中立或加入民主主義國家群中。迨德蘇開戰後。既將蘇聯拉入懷抱裡。同時更謀使德蘇戰。陷入長期化。藉資消耗德國的實力

蘇聯側當初亦希望英國與德國能夠長久戰。以消耗德國的力量。然後徐謀自國的強化策。吾人觀其未與德國開戰前的各種言行舉動。的確曾如此策動來。不意。時事又轉變過來。自國竟至與德國開戰。致自己的實力為之消耗。而英國反得漁利。獲得復興的機會。此在蘇聯或許出於意料之外

蘇聯當初所以與樞軸側表示接近而維持中立者。乃因東有日本之壓力。西有德國之牽制。挾於兩大之間。不敢動轉。故始終不容納英美的策略。蓋蘇聯謀於某種時期。迨任何一方的壓迫。漸感減輕時。便將以自己的充實武力。對樞軸國開始行動。不過蘇聯的心情。又有點二心不定。即一方雖感到日德兩國的壓力。他方又看見英美所將給予的利益。蘇聯既怕日德。而又欲接受英美的黃金。結果。換言之。當未與德國角逐前。則畏首畏尾。未敢暢快的表明加入任何一方的態度。假使德國若不與之開火。或許迄今。仍在猶豫不決。亦未可知

英美蘇三國的莫斯科會議。已依所預定而告終結。而其成果。果將如何。乃祇有今後以事實証明之。即蘇聯今後之事實。則難探悉。同時。蘇聯今後由樞軸側所受到的恐怖與英美側所受到的利益。兩相比較。果孰為大。又將採取何種態度。殊為世人所注目

惟吾人所不易忽略者。則為今後第三國際之動向。蓋第三國際之發源地。乃為蘇聯。蘇聯係以共產主義立國者。故如蘇聯的實力愈龐大。則第三國際向世界上的推動力亦愈大。吾人觀過去的共產黨在世界上活動。便可知悉。即於蘇聯建國之初期。共產黨之活動。雖亦甚活潑。但主在暗地策動。迨蘇聯漸次充大。幾次的五年計畫成功後。則共產黨之在世界的活動。亦漸次表面化。幾乎無法無天到處橫行。世界各國。無一不受其威脅者。然則此次德蘇開戰。蘇都莫斯科已在德軍的指顧間。如斯共產黨的策源地之實力。而於本年內亦必為德軍佔領。縱令不即陷落。既減退。則其活動。亦必為之衰微。世界的赤化威脅。當然要感到輕鬆。不過蘇聯的勢力。既被德國擊得落花流水。而其為謀報復計或將拋棄共產主義的國是。與英美澈底的合作。亦未可知。總之。此皆觀蘇聯所餘的實力如何而定。故於莫斯科陷落後。蘇聯的動向。殊有注意的價值

英荷軍官搭機墜落慘死

【巴達維亞十四日國通電】荷印軍總司令官具倫肯特將軍並印度軍附、瓦得金英空軍司令官以下五名、十三日、在格奈約爾附近、因搭乘機墜落而遭慘死

遮斷赤軍主力退路 一舉完成莫斯科包圍陣

【柏林十四日國通電】據德軍方面情報稱、北部戰線之德軍機甲部隊、用電擊的奇襲戰法、突破加里寧(莫斯科西北百五十公里)之西北方赤軍防衛陣地、使列寧格勒、莫斯科連絡線龜裂、目下向莫斯科前面由稍近西之北方、續行破竹進擊、又德軍由右翼甲部隊並南部戰線北上中之部隊、展開大迂回挾擊戰、由左右兩翼突破莫斯科之連絡、遮斷赤軍主力之退路、一舉完成赤都包圍鐵環作戰

【柏林十四日國通電】德軍司令部十三日發表

△東部戰線

一、於威亞基馬、布里揚斯克兩地區之鐵環殲滅作戰、俘虜敵軍數、已達三十五萬以上

一、德軍在亞速海沿岸、捕捉殲滅蘇軍殘存部隊、俘虜千百名、砲三十三門

一、德空軍、十二日夜猛炸莫斯科軍要施設

△對英戰

一、德空軍、十二日夜猛炸曼徹斯特工業中心地及赫爾港、再另一編隊、空襲英格蘭東部及南部各飛行場以及港灣施設、已收莫大之戰果

一、德戰鬥機、在大雅謀斯東方擊沉八千噸級商船一隻

德蘇戰現況及其發展

【柏林十四日國通電】D、N、B通信社十三日綜合德軍方面情報德蘇戰線 現況及其今後之發展如左

一、一般概況

德軍由列寧格勒至黑海南北千二百公里之大戰線按豫定計劃、全面仍順利進擊、已漸次擊破優秀之赤軍及其防禦陣地、然而赤軍之主要防禦線、各處業被突破、結果、赤軍向新防禦線後退、早無阻止德軍全面的前進之可能、預想不過有若干局部的抵抗、如斯已擊碎赤軍之脊髓、此次作戰第一段階、至此已終了、今後軍機甲部隊之前進、將不得阻害

一、北部戰線

瓦爾達高地附近之德軍攻勢、由威亞基馬布里揚斯克地區、開始遲緩之赤軍、未料在此地區德軍開始電擊作戰、認為德軍之攻勢遲慢、德竟舉奇襲的効果、使其極度狼狽、其防衛線、乃被突破

一、莫斯科正面戰線

於此次作戰、德軍戰術之特色、首先為空中及地上、反復偵察後、選定赤軍防衛線最強之部分、集中攻擊、一舉突破其地點、在莫斯科正面戰線、本此戰術、已突破蘇聯陣地後形成數個之兜型包圍圈、掃蕩赤軍、漸次縮小包圍圈、然而遮斷退路之任務、由步兵及砲兵任之而機甲部隊及快速部隊、為繼續猛進、結果比普通行程需要一晝夜之目的地豫定、而早到數小時

一、南部戰線

南部戰線先對尼褒比特羅夫斯克附近之尼褒河屈曲點東方之德軍發出進擊命令、戰線現由哈科佛西方彎曲、自庫爾斯克地區延至奧里爾東方、即此戰線、德軍之猛進、尤為激烈、陷落之都市名、實不勝枚舉、作戰之目的、要之更擴大威亞基馬、布里揚斯克地區並馬留波里方面之殲滅戰之光輝勝利收獲、更為擴大、教巴斯地方於業已前進之德軍之前殆已開放

一、空軍活動狀況

德空軍、對赤軍後方之鐵道、橋梁等、連續的燃擊、試驗退路遮斷防止赤軍之內地退却、強行決戰再以莫斯科與高加索地方連絡、對於蘇聯政府所取今後賴為命脈之交通線猛爆、與以莫大之脅威

戰鬥漸激烈化 赤軍發表西部戰況

【莫斯科十四日國通電】蘇聯情報局十二日午後關於西部戰線狀況發表如左

一、西部方面戰鬥漸呈激烈化 德軍相繼向戰線輸送新銳部隊、又德軍冒人員與武器之莫大損失、欲將赤軍驅逐後方企圖楔形進出右地區之赤軍防衛線

一、德軍之猛襲遭赤軍頑強之抵抗、據確定報告、十二日赤軍破壞德軍戰車約九十輛、載重車二百七十輛各種口徑砲六十二門大小機關鎗多數、該日德軍死傷者達一萬二千餘名

一、威亞基馬方面地區、蘇聯空軍破壞德戰車三十三輛載重車八十輛、同時粉碎德軍步兵大集團 赤軍撤退威亞基馬

【莫斯科十四日國通電】蘇聯當局、十三日夕刻赤軍、拋棄撤退威亞基馬已公式發表

……速且直接的要求 對蘇援助之英國勞働者大部分心地、難以滿足一方亞美里印度事務長演說謂我等即冒凡有之危險亦必須援助蘇聯、在現在可能的期間內必須供給必要之物資云云其他之各報亦宜開始新作戰、軍事專門家對政府是否出以任何行動、頗有相當疑問

英美蘇不能合作 三國會談結果完全暴露

【香港十四日國通電】自九月二十九日在莫斯科舉行之英美「蘇」三國會談、比篤定早二日、而於十月一日、業已終了

十月二日以倫敦無電由還蘇英美使節團長畢瓦布魯克及哈里曼兩氏發表放送云莫斯科會議無事告終、英美以蘇聯國內外使用之目的、為必要之一切物資、表示同意供給蘇聯、為代償此等物資、蘇聯對英美尤供給多量必要之原料再對輸送問題、亦加以審議云云

不拘觸及會議 廣範之武器援助問題及 輸送問題等專門的技術的事項、如斯迅速終局第一不可解者、依所傳、對蘇聯側要求多量武器、英美藉口製造力及輸送之困難、而使蘇聯無何可言

再美國側、要求蘇聯代償相當多量之原料、再於輸送之問題上、結果可知到底為難得英美之滿足、此次三國會議、暴露蘇聯之抗戰力、絕望的低下然而赤露明英美、到底不能合力救助蘇聯

赤都告急 英朝野狼狽

【倫敦十四日國通電】接到赤都危急報道之倫敦朝野、深感援助蘇聯之急務、惟如何援助、則苦於無策、輿論紛々莫衷一是、如十二日勞働系克洛尼凱爾報載「英美應予蘇聯以牽制日本之保障、因此可使蘇聯目下於遠東待機中之赤軍部隊及戰車 裝甲車飛行機等出動於德蘇戰線」等之論文關此雖力避一切批評、但消息方面對此遠視之提案、對反映發

歐戰第三期(上)

不屈之德國

由羅斯福邱吉爾的大西洋會談而三國合作的莫斯科會議、歐洲戰爭的現象、到此又劃一轉機、一方面風傳蘇聯的單獨和平說、另一方面、美國的參戰、又有迫切說、但其間、英本土直接攻擊仍不失為一大宿題、長大的德蘇戰線、當此嚴冬來臨之前德軍的壓力俄然加大起來、而西亞的風雲、亦告險急了

由進擊波蘭 以至降伏法國如果算是歐洲戰的第一期、那麼其次的巴爾幹阿非利加作戰、就算做第二期、現在的狀況、便可以說是達到第三期的關門了、在舞臺上的四個脚色德蘇英美四者之中、蘇聯本是被動的、它如果不願積極的担當事態、而把世界的情勢一手拉過來的話、那麼今後的方向、仍然以德英美三國的動向為依歸、當此新的時期展開之前、將此三國的不同立場、作一個結論、也未嘗不是有意義的

戰爭目標變化

樹立起來無敵高度國防國家的希特拉總統之拿齊斯黨、因為德國民主々義的社會政治體制的混亂、為了反擊共產革命的危險性而誕生、應合打破凡爾賽桎梏的國民的熱望、而作驚異的成長強化、所以希特拉總統的新興德國、有兩個基本的命題、第一個是根絕共產革命的可能性、第二個是打破西歐民主主義的舊秩序

大戰以前的拿齊斯德國、一時受法國人民戰線、西班牙內亂、以捷克為根據的共產主義者反拿齊斯策動等々赤色勢力的包圍、德國在此包圍之中逐漸的打破凡爾賽的桎梏、並行的遂行右記兩個命題、因斯戰爭隨着德國打破凡爾賽體制的意圖而勃發、德國每次各戰局開始或終了之時、必言及此點

歐洲統一大業、幾已完遂的今日、德國所期的目的、止有植民地奪回尚未達到、未有海上勢力的德國、現實上對於這一點、還不算是當前的課題

終於對蘇進擊

在與蘇聯提携之下、開始對西歐戰爭的德國、把蘇聯同列於日德意三國之間、稱為新興國家群、聯合一致、以期打破舊秩序勢力

世人以蘇聯、停止攻擊法西斯、德國中止反共產主義宣傳本有敵對性拿齊斯與共產黨在全體主義的相似之下、或能合作一致、也未可知、不料由於對英戰的長期化、來自東方的蘇聯威脅、越發為德國所難忍受了、希特拉總統、曾不斷的警戒蘇聯的友情、但史丹林總未忘記對德戰備的充實

此而放置不顧、常使蘇聯站在戰爭的局外、則蘇聯的對德戰備將益發增強了、西方若有法國陸軍的話、兩面作戰固當廻避、然現在已無其必要了、而且空軍也大有 兩面作戰的實力、想打就得快打、德國便這樣決意了

開戰一百餘日、德軍的攻擊力都很猛烈、但莫斯科政府費時二十年間、傾盡全力造成的防禦制終能發揮 沈着的民族性、對於德國的懲擊戰殊死抵抗而把戰爭拖 延到冬天了

德英能和平麼

希特拉總統、開戰後每逢演說、必提到對英和平提案、德蘇戰爭、固然是冰炭不相容、非打個你死我活的戰爭不可、反之、德英戰却是德國改正不當權利受人侵害的戰爭、既達到相當的程度、即不便非把對方致死不可、德國對於英美的「金權支配」也未曾說過非把它從地球上抹殺不可、德國的意思是「叫他們仍作金庫的看守者罷」事實上只主張德國的「歐洲門羅主義」據昂哥拉情報所傳、土耳其政府為仲介、德國特使對羅斯福提議的對英和平提案中、也包含着保全英帝國一項及完全恢復法比荷等西歐諸國的一項

本月三日的大演說、希特拉總統的積極的論旨、也集中在攻擊共產主義、反之、對於英國、則在演說前半的重要部分裡、反復的說明對德英協調、為德國多年的希望、不幸因邱吉爾派為少數英國 指導的反對而挫折、誠屬遺憾、語氣很溫和、只把英德協調失敗之罪歸到少數英國為政 者的身上用以說論英國並不像從前「把全英國全都炸翻」云云那樣激越、英國的為政者、如以美國的援英為唯一希望而作長期戰的話、則和平的締結、握在美政府的手裡、美國既不允許德國為全歐第一大強國而亟力援英的今日英德和平結局即無可能性、而德國亦只有集結全歐洲的經濟軍事力、與英美蘇共同戰線、對戰到底

對美態度慎重

美國的對德敵愾心乃至恐怖心偶動、在政府指導下積極進行、反之德國的對美政策、却是冷靜的現實的

除了擊沈援英物資輸送船對於資金凍結、領事館閉鎖作同樣報復外、絕對不作無益的感情的對立、由此可証德國對美政策的如何了、美國的進駐冰島、英美會談、莫斯科會議等行動、早已對德不宣而戰了全面的直接參戰、雖然明知早晚必得參戰、但德國却以極力使其延期為上計、雖當此美國人操縱美國飛行機 去炸柏林的今日、但德美名實上開戰的日子還遼遠罷(照片—出動波羅的海狙擊蘇聯艦隊之德艦)

傳英軍在蘇領上陸 但未行動英方不加可否

【斯得哥爾摩十四日國通電】據斯得哥爾摩地方有力報阿佛頓布拉第特載十三日赫爾辛啓之軍事消息方面所得之情報稱、數萬之英遠征軍、雖於蘇聯白海岸要衝亞爾干日附近上陸、但尚無何行動云云此事如果屬實、是則為德蘇戰開始後初次之英軍大陸派遣

【倫敦十四日國通電】英官方關於援蘇英遠征軍大部隊亞爾干日上陸說、避作一切說明

上陸英軍 有加拿大兵參加歟

【鄂大瓦十四日國通電】加拿大陸軍發言人 關於英軍亞爾干日上陸說一切避免、惟關於倫敦英加拿大 軍事會議進行之報道、派遣大陸遠征軍之說、曾云乃當然之考慮、然而英國若向亞爾干日派遣遠征軍時、加拿大兵參加、事屬當然、寒國救援之加拿大 大兵於該方面作戰最為適任、第一次世界大戰當時加拿大 兵進駐於該方面、所樹之武勳歷々可考

大規模空襲 英國空軍部發表

【倫敦十四日國通電】英空軍部發表

一、英空軍十二日夜以三百架之大爆炸機編隊、為開戰以來最大規模之爆炸德領以萊因、巴布里亞地方為中心、猛炸重要工業都市馬爾布爾克、此次爆炸英機失去十一架

一、英空軍十二日於英法海峽方面與德空軍交戰、擊墜德戰鬥機七架、並爆炸布羅紐之船塢

希特拉在戰後 將出以外交手段歟

【維希也十四日國通電】於目下達最高之赤軍大殲戰、告一段落之際、據觀測希特拉總統將使何等之外交的手段、亦未可知、又據維希也消息方面觀測、德法關係、將有重大之新轉變、惟迄今不能預測再對英美之和平交涉、頗乏可能性故結局德之外交手段、有向某方面伸展亦未可知、表明如左

希特拉總統、利用對蘇將出如何之外交手段歟、刻有種種之觀測、德法關係最近無何等具體的發展如駐巴黎維查也代表布里威氏八日在巴黎言明、對德法關係、無新展開、並否認德法即將簽字之講和條約之報道、更以十月二十四日在蒙特里爾會見決定、繼續德法協定、對希總統與裴主席會見一周年記念日、為遲德將有 何等外交的折衝之說、視為非常薄弱化、再德新開始對英美和平交涉之可能性、亦可由三日之希總統演說口中可見出極為稀薄、故德之新外交手段、勢必向某方面走去

帛琉第里間 開設定期航空

【東京十四日國通電】日本政府、關於開設帛琉與第里間(知茂拉島首府)間之定期航空路、為航空協定締結、已與葡萄牙國政府進行交涉、十三日已圓滿成立、十四日正午據情報局並遞信省發表如左

△情報局發表 關於帛琉、第里間航空業務之設定、日本政府與葡萄牙國政府間之協定、昨十三日午前十一時於里斯本在葡萄牙千葉公使與沙拉薩外務大臣之間、已行署名簽字、按第里為葡萄牙領知茂拉島之首府、該市與帛琉連結航空路開設、由昨年六月已即成懸案、邇來與葡萄牙國政府重行交涉乃行簽訂、惟此同於兩國間、成立協定、洵不勝欣快者也、繼續本交涉之日方、已得葡萄牙側之諒解、業由客歲十月迄本年八月之間、共計實施七次試驗飛行、均收良好之成績、惟俟諸般準備完了、近將成定期化、本航空路之開設、縮短日本與南方諸島之距離、與交通不便之該方面之關係、緊密化、有莫大之貢獻、可謂深有意義者云云、關於協定之內容、近將由兩國政府發表

全聯旁聽雜感(三)

本報特派記者 張仁術

全聯的政治性

滿洲國第八次全國聯合協議會第三日(十二日)午前九點開會、是日正是星期日、長起馬路上人跡寥々、因一夜秋雨、泥水載途、參加全聯的人們、眞就應了「拖泥帶水」的俗話。陸續集中會場

日前已經說過、本年度的全聯、具有幾項特殊性格、除反省現地協和運動實踐狀況與實行會運動外、極注重政治訓練、換句話說就是使全聯政治性化、把全聯自體含有政治訓練性

滿洲國是複合民族國家、雖有受過高度政治訓練的、但是對於政治認識淺薄的協議員、及政治訓練愈加重要了、所以藉民衆指導階級的全國協議員集於一起的機會、作一個適正的政治訓練、兼以世界政局屢次變化、國民等實當徹底認識時局、因此特約軍事專家關東軍西村大佐、於進行本協議之前、講「關於世界情勢」述

「樞軸國家群與民主々義各國家群兩大陣線對抗現勢東西樞軸陣建設新秩序之過程日躁完壞民主主義的鐵鎖已老朽無力、不能在現在存在立、但是在此新秩序程序中、必須忍受一切困難、用強而有力精神戰勝物質困難纔能達到目的這就是精神的戰爭、拿破崙的「回想錄中」三分之二是敘及精神戰的、還有日本的武田將軍也說過、他作戰絕不以軍代步、人民即是軍」他們信仰我、走遍何處、人民都可以送我去、人民的精神和主帥打成一片、方可以戰必勝攻必取、東亞共榮圈裡的各國更當有此反省、俾達成使命……」

把政治的信念、政庭的方針示給民衆的代表、用他們再滲透民間、這不但擴除了、已往阻止政治發展的議會主義性還可以利用此機、積極指導民衆、傳達政府意見、零時三十分、歷三小時半的長時間講演完畢、遂行休息

勞務關係政策

午後一時半於本會議、王允卿副議長就議長席、開始協議第四部第二十號「關於勞務對策之件」由議長指名武市協議(黑河省)說明「關於強化勞務統制」提案、繼由陳殿武(東安省)陳述確保勞働力、促進福祉設施提案、各陳現地國防省需要勞働力的必要性、望當局取積極方法、以後還有勞工工銀、樹立勞工對策等提案

在本年度全聯議案裡、勞務問題、居重大位置、政府當局前為樹立緊急恒久等對策、保全產業基礎的勞働力、以及管理完備、換句話說、想應付現下的時局、使勞務行政、運用得力、九月國務院會議、已決定勞務新確立綱要、政府一面強化勞務行政、一面又促進事業者自主協力、除刷新勞務行政、解消勞工協會、充實勞務司等行政機構外、又設立中央及省勞務興國會、作為事業者自主機構、代替過去的勞務協會、關於這勞務問題也是本年度全聯新動向之一、深值注目

撤廢商船武裝禁止條項 乃防衛美自身安全 哈爾長官正式向下院要求

【華盛頓十四日國通電】在十三日午前之美下院外交委員會、哈爾國務長官、要求即時廢棄中立法 第六項商船武裝禁止條項、陳述如次

祇限不作美國商船之武裝、美國對德征服世界之武企圖、將失去防衛自己必要之手段、按中立法創立目的、不為放棄美國自己防衛之全權、其第六項、非本於國際法之要求而作成者、此法律、今根據武器貸與法、有必須再檢討之狀態、蓋於武器貸與法議會已承認援助英國及其他諸國之政策此等諸國之交戰、已為侵略者及西半球之間之一大防壁、然西半球之安全、同時為美國自身之安全為歷史上罕見之強大的征服、由於此行動、全世界漸次被轉落後退可為明白之事實、吾等時廢棄

對此漸呈擴大之危險亦不能避免、危險既已迫近我等之頭上、非為如何使其避免之問題、非但美國、對脅威西半球全體之敵對行為、則如何使我等自身防衛之、即交戰區域之限定撤廢余以贊成、總之妨礙吾等完全的防衛之中立法條項、將如何者、必須即時廢棄

對蘇聯武器援助 美當局發表聲明

【華盛頓十四日國通電】白宮當局、關於美國之對蘇武器援助、十三日發表如左聲明

羅斯福大總統、言明對向蘇聯輸送、兵器由美國各港不絕發送、但事實於過去數日間、向蘇聯送出之軍需品、有莫大之量、本會談引渡、約束包含戰車飛行機、載重車一切兵器之中、十月引渡分於月末全部可送於蘇聯、總之為援助蘇聯繼續防禦之資材輸送、各方面必須努力

以上之聲明並未附何等之說明、其目的為鼓勵現今瀕於危急之蘇聯之士氣

德先鋒突入 普爾塔瓦

【倫敦十四日國通電】據情報稱向亞速海北岸東進中之德先鋒部隊、已進入羅斯德夫西方三十公里普爾塔瓦英當局方面十三日 已言明德軍到達同地

赤都陷落後 史丹林政權歸趨?

【東京十四日國通電】以十月一日為瀦開始 對蘇總攻擊戰主要目標、即為澈底的潰滅赤都莫斯科被占領者、即可洞悉希特拉總統作戰指導力、推由總攻擊開始後十餘日德軍之破竹進擊觀之、德軍主要目標不僅對赤軍予以所期打擊同時亦可看為占領 莫斯科化為時日問題、與莫斯科陷落關聯想像問題、則有陷落前德蘇媾和問題、假如以媾和問題而論、莫斯科陷落後之史丹林政權動向如何、却為各方面一大注目、茲綜合蘇聯通觀測如下

一、因莫斯科陷落、倘日前英美蘇莫斯科會談無效化時而蘇聯之對英美態度、能否維持現狀友好關係、頗為疑問、在此時之蘇聯現實外交之進路、日方更無甚深注視

一、由既成後方之威亞基馬、布里揚斯克及加里寧方面至莫斯科地點、乃為平坦之平野、然最適合機甲部隊機動條件之阿斯法爾特道路以莫斯科為中心四通八達、利此平坦地與道路誇為精強之德國軍、如潮湧殺到、無論赤軍將士戰意如何之堅固、莫斯科防備之強靭、恐亦難抵抗

一、史丹林政權遷都地雖暴出史丹林格勒、惟該地於地理的已陷入德軍之攻擊圈內、故缺乏眞實性、結局必決定喀山及維得羅夫斯克後者多有可能性、因赤軍最近之頹勢已不能遮蔽、又傳莫斯科市民間對史丹林政權之不滿亦漸々擡頭倘莫斯科放棄現實化之時、蘇聯民衆所受之精神的打擊、將以如何形式爆發、頗可注目

德國當局言明 始終信賴日本

【柏林十四日國通電】柏林中之外交方面、於最近數日來之德蘇戰況、由於德側進展有利、遂注視日本政府及輿論動向、十三日於記者團會席上、對此質問關於德側之見解、德當局言明如下

由於歐洲情勢之發展關於日本態度、外國方面之宣傳有種々之報道、日本政策本於三國條約忠實履行固無疑義、其目標及手段無有何等變更云

英美經濟顧問 似將長期留渝

【香港十四日國通電】據各方面一致意見、謂柯庫林尼梅基兩氏來華之目的、由於復興英美在渝經濟的陣容立場、對於重慶側之經濟建設、可決定英美援助之具體的方針、按兩乃為重慶招聘、而由英美政府派遣者在香港會議終了後或有長期滯渝之勢、然其使命之主要點、為遂行英美戰爭由中國獲得所有之物資、尤其以此物資之而利用對抗樞軸勢力者似為確實

行政部門戰時體制
近將提出於閣議決定實行

【東京十四日國通電】爲使行政機構即應戰時體制計、施行全面的改革之原案、經企畫院當局立案結果、業已獲得成案、晝日由鈴木企畫院總裁、已向內閣四長官會議、提示說明、以求諒解、對此原案、內閣四長官、別無異議、而在企畫院、爲求各方諒解計、目下已與各省當局間、進行交涉、待得諒解後、提出閣議、然後再移於實行、以整備行政部門之戰時體制

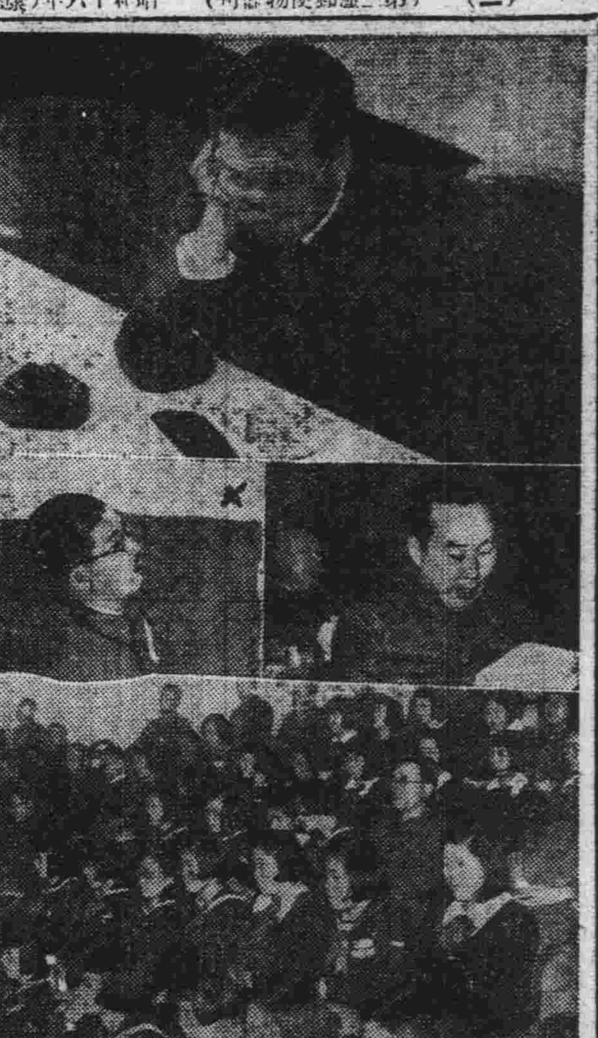

全聯形色

上、委員席上精研創案之武部委員（總務長官）中右、說明勞務問題之谷本部委員（民生部大臣）中左、力言農村勞務問題關係之稻垣處理委員（興農部次長）下、旁聽席上熱心傾聽之新京錦丘高女生

第一二兩部懇談會
地方人事政策之件解決
警官待遇改善一任本部

全聯第二日之第一二兩部懇談會、自十三日午後八時在第二會議室、於松木處理委員（總務廳次長）谷口處理委員（治安部警務司長）木田處理委員（民生部教育司長）以下各處理員並首都、奉天、吉林、濱江等各地協議員出席下、開幕、增田處理幹事（中央本部）就座長席、即時開始懇談會、先關於第二部五號議案改善下級官公吏並初等教員待遇之件、由黑河、奉天、興安南各省地方協議員、披瀝實狀、加以說明、對此谷口處理委員（治安部警務司長）答辯關於下級警察官待遇改善問題及其他、於本年八月之待遇改善後、在農村方面、者由最低十八、十九圓、增至二十四圓、都市方面、已由二十四圓、增至二十八圓至於國境地帶、如加算各種津貼、可達四十圓左右、待遇改善問題、擬使與國家政策相應合、今後仍加善處、警察官、大致有國境警察隊、森林警察隊、海上警察隊討伐警察隊及一般、警察官之別、種類非常繁多、其定員數、大體亦在九萬以上、然本年度、因各省要求約有二萬之增員、甚於現下國家內外之諸情勢、如減少警察官、終非可能、關於警察官之官規肅清、今後仍執以斷乎態度臨之之方針、其次、木田處理員（民生部教育司長）關於彼等教員待遇問題、亦有說明、繼由松木處理委員、說明、謂只對俸給生活者提高俸給、則或助長通貨膨脹之原因、必須由於堅持低物價政策之見地、進行考究、政府目下由於福祉施設之完備、保健制度之確立、生必品之配給圓滑化、住宅施設之整備等、關於不適給與方面之待遇改善方法、刻在慎重協議中、然後移入採決、決定一任本部、繼將第二部六號四議案

一、確立適正地方人事政策之件

一、第一部五號議案

一、關於官民一體體制具現之件

一、由黑田協議員（吉林）簡單說明提案理由、對此松木處理委員

一、須避免地方首腦官吏異動之頻發

一、力謀日滿系官吏配置之適正化等闡明政府人事政策根本方針、更關於官民一體體制之具現、亦有說明開始採決、於是地方人事政策之適正確立之件、乃告解決

一、關於官民一體々制之具現之件、決定一任本部十四日午前一時十分閉會

協和會担負重大責任
盡力實踐勞務興國

協和會、自勞務問題呈示新客觀以來、即着手於勞務者之組織化運動、利用青年團組織結成青年行動隊、關於向勞務興國運動第一線之送出、勞務供出之輪旋、就勞地勞務者之保護等、展開一大運動、而在全聯第四日之會議、議武部委員登壇後、菅原總務部長、力說勞務對策中、協和會運動應担任之部門即勞務興亞運動並勞務動員對策、皆爲協和會所應担任者、要望會員處於指導的立場之地方協議員、盡力實踐、但在後年實施國民總勞奉仕制以前、協和會担負重大責任

中央本部意思決定
聯合協議會運營强化之件

全聯第四日午前中之本會議終了後、自午後零時半在部會議室、已舉開臨時中央本部委員會、檢討全聯開催以來五日間之實績、協議今後之運營方針、對十三日夜懇談會之中心問題、即奉天省提出議案關於聯合協議會運營强化之件、中央本部決定意思如次

按奉天省之提案、聯合協議會、爲決定會運動最高意思之機關、各級本部委員及會務機構、若於最高意思、爲執行機關或運動實施指導機關、如斯聯合協議會可以不陷於民主主義的議會政治之弊、而能實現宣德達情之徹底、產生道義世界創建之經綸、不然則有違悖協和會之本質與義務、故在決定會運動之最高意思一期間中、在中央、有中央本部委員會、在於地方有省縣旗市本部委員會、會務機構、具有爲協和會運動指導機關之性格再於全聯中舉開臨時中央本部委員會者今爲初次、堪爲全國協議會運營之新機軸、頗值注目

依道義的責任
防止鐵道事故
懇談至于夜始解決

關於第三部三號防止鐵道貨物事故、並促進輸送改善之事件之懇談會、全聯第四日（十三日）自午後七時半在第六會議室舉開、先由各代表舉出惡質事故之具體的實例對此由滿鐵々道總局答辯、謂設定各種旬刊、以期防止事故且今後更與貨主協力、徹底根絕、繼由福島處理幹事、關於昨年度之鐵道關係事故犯罪、作詳細之說明、更有活潑之要望、質疑、應答、此問題在昨年之全聯、亦曾提出討議、本年待問題之所在明確後、必由關係當局、大加反省、設法改善、今後民間與鐵道兩者、決相互反省、一本道義的責任、擔當防止事故於是解決決定後、十一時二十五分散會

協和會全聯爲新民全聯模範
喻熙傑氏離新京談

爲新民會代表、參加此次全聯、連日熱心旁聽之該會中央總會事務總長喻熙傑氏等爲準備二十日在北京舉開之新民會全聯、故已搭十三日午後十時五十五分由新京出發列車而離京臨行時、曾述其旁聽四日間之感想如左

得旁聽爲滿華兩國最重大之勞務、深感欣幸、滿洲國政府對此問題所具熱之態度、實堪爲新民會全聯之最好模範、最近由華北入滿之勞工、傳云減少、此足爲華北資源開發活潑之左証、同時關於入滿勞工待遇問題風傳、似有相當影響當局之宣傳、希更及於華北、如眞相判明後、決無入滿者減少之現象、余亦於歸燕後、對華北民衆、將滿洲國之對勞工待遇、及政府之態度等、正確傳達、使當明瞭、得目睹全聯熱心之協議、尤其各大臣以下高官、舉獲官民一體之實、予新民會全聯可供一大參考、是爲最大之收穫

奪回宜昌直是夢囈
中支軍粉碎僞宣傳

【漢口十四日國通電】蔣介石爲隱蔽此次湖南作戰之慘敗、故對李宗仁、陳誠麾下之第五、六兩戰區、厳命奪回宜昌、但日軍、爲先發制敵計、已開始猛然膺懲之鐵槌、在宜昌周邊及各處、將敵捕捉殲滅發揮皇軍之威力、然重慶側却在宣傳宜昌奪還成功、是爲故意欲掩飾重慶戰力之低下、乃有此舉、爲徹底擊破重慶側之虛僞宣傳、十三日中支軍當局發表大要如左之談話

此次敵在湖南企圖蠢動之目的、在於挽回因湖南作戰所蒙之對外信用之墜失、是以將介石、對第五、第六戰區、乘軍移動之間隙、擬將宜昌奪回、然而自知兵力劣弱之敵前線司令部、不顧中央之嚴命、敷衍的以僅少之兵力、於宜昌周邊、出以微弱之攻擊、其兵多著便衣、草笠務偃山中、至於所謂宜昌奪回等完全等於痴人說夢、尤是恐懼重慶當局嚴罰之前線司令部、故意報告有利戰況、中央即以此宣傳奪回成功、似此虛構宣傳、可謂無理已極、擬行挽回對外信用之蔣介石心情、反令人不禁掬以同情

陳誠遭非難
師團長數名均陣亡
民衆聞訊無不喪胆

【香港十四日國通電】重慶當局、自美國軍事代表團入國前後、既以重慶軍事之行動作誇大宣傳、使各機關總動員、不時放送宜昌占領、與鄭州之反擊作戰進展、但據重慶來電稱、當十一日宜昌作戰之際、陳誠麾下之大部隊、在南津關因受日軍之伏兵猛擊、致遺棄約四千之死者、而行敗退、已判明有師長一名、團長二名、營長四名戰死之事實、驟信戰勝宣傳、一時興奮之民衆、俱各喪胆、有非難陳誠之輕舉、政界方面、對陳誠之輕舉、有非難傾向、再傳對宜昌方面之形勢、極爲重視之軍事委員會、已由四川及西部湖南急派若干之援軍、但軍事消息通、以頹勢之挽回、視爲困難

魯南作戰進展

【沂州十四日國通電】於魯南作戰、遂步縮小壓圍包圍陣之日軍井出、豊田、石田、山本、八木、栗山各部隊、漸將敵徐向前軍並陳毅麾下新四軍之兵力、分別擊碎、一到處演成殲滅戰、鄭城北方一帶地區遍呈地獄景象、就中成爲敵人本據之湧泉（沂州南方五十五公里）已有日軍小林部隊、入城、同北方五公里曾山、有石田部隊入城、更北方五公里之華嚴寺、有豊田部隊入城、業着手建設工作、如斯日軍包圍網、逐見緊縮、敵之完全覆滅已漸迫近

大江書記官轉入外務局

【東京十四日國通電】日外駐滿洲國大使館一等書記官大江晃氏、此次決定轉入滿洲國外務局、四日發令

大使館一等書記官 大江晃

依願免本官

四日正午、搭神戶解纜之日滿連絡船吉林丸出發

膽怯之英荷
決定遠東空軍共同作戰

【紐約十四日國通電】十三日紐約泰晤士報載稱、據新加坡電、鮑彭英遠東軍總司令官、十三日決定以三週間、訪問澳洲、在出發以前、對達顧該報特派員、關於遠東英、荷印空軍共同作戰、言明如左

遠東之英國及荷蘭領土、於遭受攻擊、英、荷兩國空軍、不拘國境如何、即時向瀕於最重大危險之地點、迅速移動、英、荷兩國、當太平洋戰爭勃發時即以空軍集結於北澳洲與新嘉坡之中間、共同使用於兩國領土內點在之飛行場、不論任何戰場、均能出動、其時非島空軍能與英荷空軍採取同樣行動與否、尙不能言明

交換日美問題意見
若杉公使與威次官會談

【華盛頓十四日國通電】若杉公使、十三日午後五時赴國務省、訪問韋滋威國務次官、關於日美關係之全般的問題、約歷一小時餘、無隔閡的交換意見

實踐國民皆勞
勞務對策協議經過兩日間

午後一時半再開之始、由武部本部委員講演國民協力組織化畢、至午後三時、王副議長、朗讀由麥那方面艦隊司令官所拍來之謝電、而後開始質疑

野副協議員（北安）婦女勞働力之動員、勢爲必要在農村方面、業有實施之地方、今後婦女勞働精神之昂揚、徒爲重要

倡說農村婦女勞力之重要性並其可能性、繼由美座協議員（奉天）哀鳳閣協議員（熱河）等、關於勞働者募集之流言的風潮並勞働者之待遇及勞工協會之發展的解消問題陳述意見、對此、由田村處理委員、關於勞働者募集之擴理、提倡再加改善、關於婦女子勞働力之動員、闡明由協和會運動、誠力使其昂揚、午後四時十五分休憩、午後四時半再開森協議員（通化）壯丁服一定期間之兵役、但未服役之壯丁、非常引爲遺憾、皆有向隅之嘆、此等未服兵役之壯丁、如使其與兵士同樣、於一定期間、服務國家事業、施以統制的訓練、同時使爲產業戰士從事於國家事業、以爲如何？

要望確立國民總服役制度

由呂治中協議員（吉林）王相忱協議員（龍江）等、關於勞務供出之地方實情、亦各有說明、土肥處理委員（民生部次長）

國民總勤勞奉仕制度、自後年實施、擬於明年中確立此制度、關於勞資之適正化、午農村之勢力、亦於今後加意研究、關於供出方法、亦採取相當合理的方法、惟關於今後之方針、擬向機與關係機關協議研究、以採取較今日更高妙之方法、以圖有充分供出之効果

菅原本部員（總務部長）勞働政策、爲國家之主要題、非可以等閑視之問題、從來協和會、亦展開勤勞愛好運動、講求萬全之策、惟慨對於勞務供出、發生極大之反響誠屬遺憾、盟邦德國、由六千萬人口中、可供出一千萬之勞力、但在擁有四千三百萬人之滿洲國、不能供出百萬內外之勞力、殊不合於情理、此爲國民之責任、亦協和會之重大責任、政府業已確立制度、協和會亦有協力邁進之決心、於此實踐上國民總勤勞與國運動及總服役制度之確立、屬於絕對的必要、如此方可謂爲國民精神運動、該運動正是協和會員之義務、該運動必須從速使其具體化、爲會運動而展開、以至成爲國家的重要問題、此國民總勤勞與國運動、國民總服役運動、非協和會、使其實踐不可非舉全會員一齊推進不可、願各位深具決意

成田協議員（北安）百言不如一實踐、時當今日、以全協和會員全身之熱意、集中於一個的實踐、由最切近者開始實踐、促進青少年之勞力供出、婦女子之勞力供出、勞資之調整、勞務管理等諸般之勞務對策之實踐、正是我等當面之重要責務、於茲以爲本協和會員之實踐決議提案 以此語詢議長後滿場一致、於鼓掌聲中取決實踐、決議文、附交文案起草委員會、關於勞務對策之件、緊急對策、勞務管理恒久對策等一任本部、殘餘解決與裁決協議、於緊張空氣裡、亘二日間、送經協議、至此關於勞務對策之件、已協議終了、午後七時散會

國民協力組織化
武部本部委員講演

全聯第四日午後之本會議、午後一時半再開、王副議長就議長席勞頭由武部本部委員（總務長官）約歷一小時半、倡言國民協力組織化如左

一、統制經濟之本質

爲迅速實現高度國防國家體制、以增產國防上所必要之產業諸物資爲目標、即所謂生產力擴充計畫、此非圖滑且萬全的使其達成不可、因此、該計畫力謀使國家之總力、作最高率的發揮、同時計畫仍本既定計畫、使其完遂經濟上之統制、必須嚴重維持

一、產業建設計畫

以國防上所不可缺之產業部門、置於重點、力謀擴充、此計畫係產業計畫、與物動計畫資金計畫、交通計畫、勞務計畫相倚相集、歸於綜合於一定計畫、即劃一於生產擴充乃至產業建設勞務動員計畫、於產業建設計畫之遂行上、爲最必要者、爲使此重要計畫、作最有効率的運用起見、政府並亟期施策之萬全、國民對政府、必須予以滿腔之協力、如使國民、以勤勞協力國家計、故有先行涵養勤勞愛、耕之精神之必要、因此乃以協和會爲主體依鄰組青少年團、義勇奉公隊等之組織所展開、運動及使用勞務者之事業團體運動、尤爲必要、即以政府萬全之施策、協和會之組織運動、事業團體自體之運動、此三者相補並進方可期待勞務動員計畫之完璧、予協議員以極大之感銘

國民總勤勞奉仕
制度於後年實施
土肥次長言明

石炭等軍民需重要物資之增產、已成緊急問題、因有鑑及此、故泰日民生與農兩部等政府關係機關、關於此勞働力之適切的供出與供給方法、經協議結果、關於保持勞働力資源之供給、如只依靠國外、則於計畫經濟上、不無障碍、因有此種現狀、故決定依靠國內之補充、於是根本方針、乃見決定、關於其具體策、已行考慮、即業已決定於後年實施國民總勤勞奉仕制度、在全聯第四日本會議席上、土肥民生部次長對木村協議員（通化）提出確立國民皆勞、役制度之要望

國民總勤勞奉仕制度、擬於明年確立制度、自明後年實施

言明實施總服役制度、該制度之實施、不單政府、即在國民間、亦所要望、甚有提倡國民皆勞之呼聲、在本期全聯通化及其他、各有要望、期待於官民一體協力下、使大國民運動、以實施該制度爲契機、更期滿洲勞働政策、隨此產業分野共有劃期好發展

岡村指揮官視察前線

【北京十四日國通電】岡村北支軍最高指揮官、爲視察戰線、已偕同興亞院連絡部長鹽澤少將、島貫中佐、米滿副官等於八日午前九時半、搭由北京西郊飛行場出發之軍用機、飛向開封當夜於前線一宿、九日視察新黃河渡河點一帶後、翌十日以空路赴青島、與杉山方面軍司令官、作重要談話、十一日經濟南抵濟州、十二日視察博山炭坑後、返歸濟南、十三日朝赴武定、巡視現地一帶後午後、由濟南飛行場出發、同五時歸燕

中國駐德意大使抵東京

【東京十四日國通電】中華民國駐德意大使吳凱聲、駐羅馬尼亞公使兼德、意代理大使李芳夫妻並隨員一行、已搭十三日午後入神戶港之神戶丸抵日、當晚乘神戶發列車、於十四日朝八時四十五分抵東京下榻帝國旅館

結城總裁渡滿

【神戶十四日國通電】結城日銀總裁及柏林正金副總理日銀總裁顧問、上山與銀理事等一行十七名、因預定以一個月間、視察華北、蒙疆、華中之通貨金融狀況、故已於十

四劍圖 (22)
于芳著 吳一舸繪

二十二、薛寧走到那兒她暗地跟到那兒

秃鷹白翔把薛寧放在山坡上大石旁、用手指了指窮老道許杰許炳綸、然後下山同焦九等拚鬥、許杰老道在樹旁就看見了、老道知道薛寧勞累過度、又被盧傑驚嚇、八成同盧傑動手又傷了力、所以心裡很過意不去、他知道薛寧是白翔最小師弟、同自己也是平輩、眞怪對不起人、誰聽盧傑是個傻小子呢、緊走數步、直奔薛寧、剛到山坡下、忽見影兒一閃、日光下看得明明白白、見一人一身藍色、身體苗條、嬌捷極快、也不知從何處而來、如同狡兔一般、轉、轉、轉、轉、由後斜坡也奔了薛寧氣也似、一顆火彈、直奔那人、見那人並不荒忙、斜身形一蹴、閃開日彈、也到了薛寧身旁、躬身一蹲、把薛寧挾起、兩也不回、直奔坡下、疾如一股風兒、許杰又氣又驚、雙臂一合攏、足下一蹬、縱起身形、喝聲「打」、叭、々、袖內崩簧一響、兩顆火彈分左右打去、那人挾着薛寧、到是身體不靈便、聽見許杰彈笥一響、立刻伏下身去、順石塊東閃西蹤、兩顆火彈皆由頭頂飛過、就這功夫、那人加緊腳步、如飛也似、跑下山坡、顧不得腳下磕々絆々、身上加着百多斤分量、破出死命、逃下上坡、許杰一步不肯放鬆、趕過山坡、就差數丈來遠、那人已到坡腳、一個馬全鞍勢、轉好隸屬着什麼、那人足下一墊、背着薛寧竟縱上馬背、雙足腿用力一磕馬腹、那匹馬四蹄紛飛、踏、々、々、……直奔東北角、許杰再想追已來不及、急得雙足亂跺、忙轉身、直奔前坡、恰巧、岳朗及柴玄也放心不下、趕來幫助白翔等、韓飛同柴玄一答話、許杰跑到白翔面前、把丟失薛寧情形一說白翔又好笑、不着急、許杰納悶道在江湖上稱得四大怪之一、火彈獨門、同火神爺姚智是江湖兩位放火老手、我想到會栽在此地、忙同許杰二次奔後坡、顧不得焦九等、搭路而下、許杰把打火彈竟被那人躲開、當時情形全告訴白翔、一邊說一邊納悶、怎麼這人竟會抓風頭、閃風尾、老迎着風跑、不走直線、很像十分內行、白翔聽說、忙問許杰那人的穿章、許杰說明後、白翔嘆一聲、停會腳步道：「老兄、得啦、別追啦、追也是白追、兄弟我也放心啦、薛寧此去、準有照應、絕沒苦吃」許杰看着名莫其妙、忙問白翔道：「老西、這麼說你認得此人他同薛寧有什麼關係、這麼拚死忘生的救他」白翔笑着道：「那穿藍衣的人是不是很瘦、個子不高、身法挺乾淨」許杰道「是啊、年紀很輕、腳底下還眞快」白翔道：「這裡面有個原因、這人是個姑娘、同你還有點親戚關係、因爲你這破老道整年野人是的、你不知道、她是姚家大姑奶奶的女兒、柴玄的老姑娘、小名叫二青、你想起來了吧」許杰聽白翔一說想起來了、可是仍不明白同薛寧有什麼關係、白翔不等他問、把二青愛上薛寧、可是薛寧並不留意他、但二青是一步不捨、薛寧到那裡二青暗地跟到那裡、等以往情形、全告訴許杰、許杰一邊聽、一邊樂、實在忍不住、到後來竟樂出聲來、二人再邊走邊笑、就聽坡後大喊一聲、驚聲四野、老遠的在那兒喊、再不出來、我要……」

沙發椅子 折式椅子 圓形桌子 各種椅子

鐵床

一般洋式家具類

櫻花商事公司家具股

奉天市鐵西區協和街五段一號

私書函奉天中央郵政局第一八四號

電話⑤一〇三九・三二七九 (2)

羊癇瘋 癲癇病

不論男婦老幼新舊羊癇瘋疾發作時四肢抽搐口吐白沫不省人事或犯或止或哭或笑每犯無定或年犯或月犯或日犯至重病之人請購服遺傳秘方成藥

五癇通靈丸 保無不除根每盒拾圓

總批發處奉天瀋陽區大南街三段五六號楊家老藥舖（啟）

腎虧遺精

保天眞妙齡機專治腎氣虛寒好夢遺滑精精冷見色早洩房事無力甫交即洩發育不全久無子嗣虛淋白濁腰背酸痛婦女血虧經期不準行經腹痛下寒白帶請購天眞妙齡機補氣補血腎藥每打二拾圓每盒二圓 (3)

(3)

欲買高尚新式摩登手表

時計準確無誑

請至

大連市浪速町奧町角

慎昌公司

型精工合金製各式腕時計創價出售

8 9 10

治愈婦人病

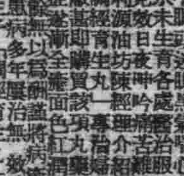

治愈痔瘡淋病

梁治平謹啓

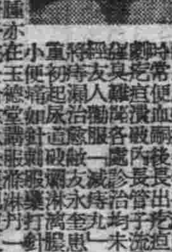

感謝 治愈瘰癧鼠瘡

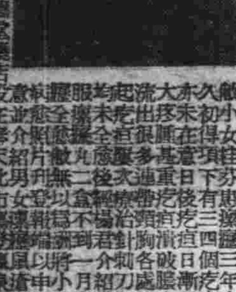

田世榮啓

隆中策 判人事進退 決

介紹人 張本政 邵慎亭 巴豐亭

中央俄國飯店樓上四號室（談命兩圓）

人天物 滿髓全 誌書 紫微斗數全書

餘蔭堂總發行處

初次來連 命相專家 保險決疑社

北京星卜命相 神算雲遊奇子

立本大旅社三樓上四七

醒塵鐘 保險 神課

喚醒無時君子 指迷歧途達人

有志諸君·詳細詳細

連興棧樓上

胃酸過多症

症狀

本症因胃液中鹽酸太多而發生的，食後一二小時的時候腹內即起疼痛，但空腹時其疼痛更爲劇烈，尤其是發生灼熱的劇痛時最爲痛苦。

療法

食物方面以富於蛋白質者爲佳，飲食時把食物細々的咀嚼，以外更應注意養生，現在介紹患者又簡單而又收效的方法就是服用若素，因「若素」有綜合作用，能防止胃酸過多，此外還能增强胃腸的組織，加添營養，增進食慾，希望有斯症者，要速服「若素」才好

價 錠劑二十五日量一元六角 粉末三十日量一元六角

去病延年 若素

奉天市商埠町十七號 若素製藥株式會社

日用胰子公定價格

準照關東州價格統制令第十六條規定、而州廳對適用固形化粧品、固形洗衣胰子、洗衣粉末洗頭粉等販賣價格公定如左

一、固形化粧胰子（新規格品）

分量	輸入業者或製造業者販賣價格	批發業者販賣價格	零售業者販賣價格
二五匁	一打 一・三五圓	一打 一・五二圓	一箇 ・一五圓

二、固形洗衣胰子（新規格品）

種類	輸入業者或製造業者販賣價格	批發業者販賣價格	零售業者販賣價格
一號品 五一匁	一〇打 一三・二七圓	一〇打 一五・〇〇圓	一箇 ・一五圓

三、固形化粧品（舊規格品）

品名	分量	批發業者販賣價格（一打）	零售業者販賣價格（一箇）
資生堂	二六匁	一・六〇圓	・一五圓
士金素布	二七匁	[illegible]	[illegible]
松竹	二五匁	[illegible]	[illegible]
馬賓塔	二五匁	[illegible]	[illegible]
巴尹列島	三二匁	[illegible]	[illegible]
夫西素布	二七匁	[illegible]	[illegible]
花棒	三〇匁	[illegible]	[illegible]
特爾芝克	三〇匁	[illegible]	[illegible]
實牌	三五匁	[illegible]	[illegible]
布拉姆龜甲	三〇匁	[illegible]	[illegible]
布拉姆No.20	二五匁	[illegible]	[illegible]
克利林夫拉	二〇匁	[illegible]	[illegible]
競馬	二五匁	[illegible]	[illegible]
環球	三〇匁	[illegible]	[illegible]
日華	二七匁	[illegible]	[illegible]
影星胡蝶	二五匁	[illegible]	[illegible]
三越化粧	二七匁	[illegible]	[illegible]
夫蘭	三〇匁	[illegible]	[illegible]
牛乳	三二・五匁	[illegible]	[illegible]
恩安	二九匁	[illegible]	[illegible]
	三〇匁	[illegible]	[illegible]

品名	分量	批發業者販賣價格	零售業者販賣價格
梨星	二八匁	[illegible]	[illegible]
夫賽阿	二八匁	[illegible]	[illegible]
金化馬	二五匁	[illegible]	[illegible]
三越化粧	二五乳	[illegible]	[illegible]
牛乳加入	二五匁	[illegible]	[illegible]
三越乳粧	二九匁	[illegible]	[illegible]
實化散	二八匁	[illegible]	[illegible]
辛克曼布爾	二八匁	[illegible]	[illegible]
維那民	二五匁	[illegible]	[illegible]
德意壇	二五匁	[illegible]	[illegible]
蘭是克	二八匁	[illegible]	[illegible]
雙童	二七匁	[illegible]	[illegible]
蘭花精	三三匁	[illegible]	[illegible]
愛乳梨檬胰子	二四匁	[illegible]	[illegible]
KBK家庭用	二五匁	[illegible]	[illegible]
KBK高級	二五匁	[illegible]	[illegible]
KBK最高級	三〇匁	[illegible]	[illegible]

（未完）

爲聆關東州增產計畫並滿關雜穀之調整
三浦農林省次官來連會談當局

本於日滿食糧需給計畫、調整日滿雜穀、大豆並飼料之需給三浦農林次官、爲調查朝鮮及滿洲事情、曾與朝鮮當局迭行其要談、更行來滿、歷訪各地次官於十五日午後七時四十分乘鳩號車來連、下榻於大廣場大和旅館、於十六日午後七時四十分、再乘鳩號車赴京、會滿洲國政府要路者懇談、一切、至次官來連之目的、乃爲聽取滿關之雜穀調整問題、與日下進辦中之關東州農產物增產計畫狀況等情事、由州廳滿鐵首腦部、作具體的報告、再次官定於十九日自新京發經由朝鮮、就歸任之途、豫定於二十二日抵東京

木材到貨不佳 業者行銷無策

關東州木材配給組合、並關東州製材組合、雙方在七月頃在北滿各木材出產地、定妥木材九百車、當即擬行陸續放運惟因到貨不利、致各商既存貨行銷殆盡、查現在各商所有現貨、僅爲楠柳、楡木、樺木、紅松、其他炎楸、柞木、桂木楠柳白松等已完全無貨、現在所有之貨、市價固然以七二五停止公令硬發後、而以不動之市價推銷、然以吐情不快、吞付較多、故所有之觀貨推銷、指日當可銷盡、按全州內之現在銷情快、除從速使其到貨外、別無良策、將現在々庫之貨、以每丈爲單位、市價探誌於下

種別		現在市價
楠柳	一等貨	四角四分
楠柳	二等貨	四角
楡木	一等貨	三角二分
同	二等貨	二角八分
樺木	一等貨	三角六分
同同	二等貨	三角四分
紅松	一等貨	六角八分
同同	二等貨	六角六分

其他各木材、已完全無貨、但按推銷情形、似應提漲價、但以統制公價、無提漲之可能、然以現在之貨缺、果再不到貨亦實爲問題者

華北八月稅收 比去年同月增

【北京訊】華北統稅總局以八月中於華北管內各地之稅收入爲基準遂行變更主要稅之附加率、爲極堪注目者、惟較去年同月增加二百三十一萬三千圓、總統稅收入爲一千十七萬八千圓、然於八月中稅收、竟出豫想外之少量的增加者、係因於稅率改正後、與各地稅局、統稅總局、缺欠相當的連絡所致、亦係以地方的事情爲起因、及至九月、反呈順利的增加、玆分別其稅收之主要項目如次（單位千元）

品種別	八月稅收	比昨年同月增
捲菸稅	五、八九七	一、五六九
營利事業所得稅	一、三三三	五〇〇
棉紗稅	六五一	一八八
火柴稅	三四四	一〇五
鑛產稅	三三六	一九二
麵粉稅	二三六	一九二
總收入	一〇、一七八	二、三一三

長永理事赴燕

大連商工會議所理事長永義正氏、十四日午後、搭輪赴華、視察津漢各地財界、預定二十一日歸連

滿洲產業會社 增資至三百萬圓

與農部、滿洲產業會社等、對於藁製品需給統制強化方針、早已着手協議、即將於最近將滿洲產業會社、現在資本金百萬圓、一舉增加三倍至三百萬圓、以謀促進收買、同時並着手整頓買入價格之合理化、即藁製品之草包、草繩等甚於滿洲麻袋之現況、鑑於包裝麻袋之重要性、之驟然增加由於國家的見地、爲謀需給之統制強化、前者曾有公定價格等之決定、滿洲產業因係民間會社、不慣於統制、如昨年之反映該社資金關係、於時期上生產者諸多不便、爲收買資金之增大解除此種不便計、遂決定謀滿洲產業資本之增加、故增資之二百萬圓、一俟民間政府業者出資後、期其合理的收買同時、關於配給、利潤、手數料等、亦期待有所公定、藁製品不僅爲包裝材料、且爲農民一重要之副業生產物、甚於此兩點、對於該社內容之合理化、資本構成之改革、利益殊大、頗堪期待云

九月中認可資金

基於關東州臨時調整令而於九月中認可實績如左

△設立會社

	公稱資本金	認可金額	
三泰種畜農場株式會社	五〇〇、〇〇〇圓	一二五、〇〇〇圓	第一回激納金額

△增加資本金

	增資額	認可金額	
株式會社泰東日報社	一二五、〇〇〇圓	一二五、〇〇〇圓	第一回激納金額

△金融機關事業設備資金

放款、借主	許可金額
東洋車帶工業株式會社	一、五〇〇、〇〇〇圓
淺川英次郎	六〇、〇〇〇圓

△第二次股金繳納

	許可金額
協和建物株式會社	二、〇〇〇、〇〇〇圓
株式會社大連鐵工所	三〇〇、〇〇〇圓
關東州興業株式會社	五〇〇、〇〇〇圓

△以自己資金擴張新設事業設備

	許可金額
南滿瓦斯株式會社	六四八、四〇〇圓
新日本運輸株式會社	二七四、八〇〇圓
太陽鋼管製作所	一二九、九三〇圓
滿洲硬石油工業株式會社	一二七、〇五〇圓
福昌華工株式會社	一〇二、五六六圓
滿洲明治製菓株式會社	八六三、八九七圓
博愛醫院	二五〇、八七三圓
財團法人關東遞信協會	一二〇、〇〇〇圓

再一月以降累計爲百三十五件

理想的種畜塲 開設於長嶺子

大連三泰油房與日本配給飼料兩社、爲改良關東州種畜業會進行計畫、於州內經營理想的種畜農場、頃已得到當局之資金許可、將以五十萬元之資金（兩社折半出資）於旅順管內長嶺子、營城子間、購買二十町步土地、開設種畜農場名稱暫爲三泰種畜農場、期使增產優良種豚巴克俠、而由日本購巴克俠種豬三百隻將來更計畫養牛、馬、雞、以其他之加工業等、對其發展、頗爲關滿收畜界所期待

設國家農耕機關
滿洲國農產物增產新策畫

因鑑及增產農產物、於滿洲國亦爲當局之重大問題、故對此爲根幹之農業金融、滿洲國政府、並關係機關、有將已往所施行之繁雜的農耕資金之融資、加以一元的統轄、對放款方法、亦置重點在眞的適應農耕之長期放款、努力設置農耕專門金融機關案、殊屬注目查歷年農產物增產所需之所農耕資金放款、均依於興農合作社、大興公司、地方銀行、及一般民間金融者、年年放款三億乃至四億圓以上之多數農耕資金、惟僅依此等機關、實難期及於萬全、特即於現在由合作社之農耕資金運用上亦有缺陷、即如以農耕資金大部分、爲其他籌辦資金、又難與以一年以上長期放款、故殆未利用於購買農機費、及購家畜費等

因此致發生與民間不良金融業者醞動之餘地、而此根本的是正策、即在統合既存農耕關係金融機關、設置國家的農耕專門金融機關、以資使積極的增產

東亞海運 設立委員會

【東京十三日國通電】東亞海運第二回設立委員會、於十三日午前十一時假帝國旅館開會、計到有村田委員長、關係各省次官、河田烈、松平忠壽、平川松太郎諸氏以及各出資會社社長等全員出席之下首由村田委員長致詞、並尾關遞信省管船局長詳陳委員會之任務畢、即決定設置起草趣意書及事業論見書之特別委員會、指名委員長、特別委員會委員長由山田遞信次官、委員由坂野司法省民事局長、尾關遞信省管船局長河田烈、堀新、清水安治、內田茂、大谷登、岡田永太郎、川上弘一諸氏、繼於午後開特別委員會

萃菓市價傾漲

東亞生果株式會社前週代吾州內、日滿農園向滿洲國各都市輸送之晚生種蘋菓、如紅玉倭錦、大國光等、據該社調查達二萬餘箱（內貫單位箱）其市價爲七圓至九圓之間。較前週微示提（每箱單位價）漲、據觀由今後而後、將行再漲其價

設立石炭統制會 已在進行準備中

【東京十三日國通電】商工省、準備設立石炭統制會此項業已將單獨加入統制會、及各統制會加入者均行選定告終、除去一、二之外、內定者、待得閣令後即着手設立、至任石炭統制會管理部長之理事、已向松本氏懇請、由商工省之勸任官級而拔擢之、更對於三菱三井其他各社、亦力爲保持均衡至可注目之役員內定如左

會長 松本健治郎（日炭社長）
生產部長 理事 紫野吉之助（日炭常務理事）
配給部長 理事 瀨戶健三（日炭統制部長）
資材部長 理事 七瀨善吉（三菱礦業調查部長）

奉天批發物價指數

九月中之奉天批發物價據中銀奉天分行調查總平均指數爲二五一、五、比前月增加二、〇分、而示〇、八〇%之騰率、即特產、雜穀、紡織品五金、建築材料、燈火品及燃料雖始終飽和、然食料及嗜好品、雜品騰貴故所調查之六十三品類、比前月騰落比率、爲騰貴五品飽和五十八品、類別指數如左（大同二年平均基準）

類別	本月指數	與前月比	與前年同月比
特產（六）	二七六、八	：	一五、六
雜穀（五）	二三三、四	：	三二、六
食料及嗜好品（一二）	二六九、〇	（十）三、一	二六、六
紡織品（一三）	二四六、一	：	二二、六
五金（七）	一七九、六	：	三、七
建築材料（六）	二二〇、六	：	五、六
燈火品及燃料（六）	二四一、三	：	二六、六
雜品（八）	三二二、八	（十）一、四	七、五
總平均（六三）	二五一、五	（十）〇、八	八、九

台經濟審議會 近將任命委員

【台北十三日國通電】爲謀再編成台灣經濟、台灣經濟審議會官制案、於十日之閣議席上大體決定、在本週中公布同時、並任命委員、而該審議會於台灣對於整備振興產業經濟之調查、審議、重要事項加以其構成以總督爲會長、以長官爲副會長、委員由民間（三十二名以內）有學識經驗者中選任、由於設置該審議會而將已往之台灣重要產業調整委員會廢止

滿關各金融機關 存放款增減狀況

經濟部調查—七月末滿關金融機關存款放款狀況、滿洲國之存款、總額爲十九億八十萬五千圓、較前月增一億一百六十八萬二千圓、較去年同月增四千二百八十六萬二千圓、放款總額二十九億五千二百萬卅三萬四千圓、較前月增一千五百七十一萬八千圓、較去年同月增五億五千二百八萬七千圓、關東州之存款總額爲四億三千八百四十三萬一千圓、較前月減一千五百四十二萬一千圓、較去年同月增一億一千二百十四萬六千圓、放款總額爲四億六千七百五十二萬三千圓、較前月增五千一百十七萬七千圓、較去年同月增一千一百六十六萬七千圓、滿洲國方面、因放款取嚴選主義、放款有頓挫勢、而關東州反特別增加、此乃反映日本銀行六月末對滿洲國產業公社通貨資金之活動所致、因放出資金、移向滿洲國、故關東州之存款、與放款成爲反比例、較前月減少

滿關兩金融機關存款總額爲二十三億四千卅三萬六千圓、較前月增二百九十五萬九千圓、較去年同月增四億三千三百萬七千圓、放款總額爲卅四億一千九百八十五萬八千圓、較前年增加六千七百一萬六千圓、較去年同月增加六千三百五十五萬六千圓、玆誌各金融機關存款放款如下（單位千圓）

△滿洲國側

	存款	放款
滿洲中銀	[illegible]	[illegible]
滿洲與銀	[illegible]	[illegible]
普通銀行	[illegible]	[illegible]
日本側銀行	[illegible]	[illegible]
中國側銀行	[illegible]	[illegible]
歐美側銀行	[illegible]	[illegible]
商工合作社	[illegible]	[illegible]
興農合作社	[illegible]	[illegible]
郵政儲金	[illegible]	[illegible]
無盡會社	[illegible]	[illegible]
小計	[illegible]	[illegible]
前月計	[illegible]	[illegible]

△關東州側

	存款	放款
滿洲中銀	[illegible]	[illegible]
滿洲與銀	[illegible]	[illegible]
日本側銀行	[illegible]	[illegible]
中國側銀行	[illegible]	[illegible]
歐美側銀行	[illegible]	[illegible]
金融組合	[illegible]	[illegible]
郵便貯金	[illegible]	[illegible]
無盡會社	[illegible]	[illegible]
小計	[illegible]	[illegible]
前年同月計	[illegible]	[illegible]
滿關總計	[illegible]	[illegible]
同前月計	[illegible]	[illegible]
同前年同月計	[illegible]	[illegible]

電氣熔接棒 貨缺價提漲

工業地區之大大連都市、本年來各大小工場、既蕭條不振而五金業亦是靜寂的情況、然在五金業所推銷之熔接棒、市價日來突然由平穩中飛騰、據查則因輸入不來、存貨不多機械工場不足、而電氣熔接工場之修理工作、較示活氣、故需用消費之熔接棒、由而昂騰者

△商況▽

匯兌（十月十三日）

倫敦銀塊	二三辨二分一
同期貨	二三辨一六分一
紐約銀塊	
孟買銀塊	六二留比八分一
德英滙兌	
美中滙兌	
英美滙兌	四弗〇二仙五〇
英日滙兌	
英中滙兌	〇仙三辨一六分三
英法滙兌	
鋼鐵股票	
阿那克答	

◆神戶滙兌

日美賣	二三弗一六分七
日美買	二三弗三二分五
日英賣	一先二辨〇分一〇
日英買	一先二辨二〇分一〇

◆支加哥小麥：十二月 —　五月 —　七月 —

◆美棉換算：現貨 —　十月 —　十二月 —　一月 —　三月 —　五月 —　七月 —

◆印棉換算（羅七角九分）

歐拉姆十二月 三月	[illegible]
布勞其量月 三月	[illegible]
辨格爾十二月 三月	[illegible]

股票

◆大連長期股票 前場（十月十四日）

	現卯	期卯
五品 放	二五六	二五九
五品 收	二五六	二五九

◆短期股票

	放盤	大價	小價	收盤
五品滿取	[illegible]	[illegible]	[illegible]	[illegible]
大新	[illegible]	[illegible]	[illegible]	[illegible]
新東	[illegible]	[illegible]	[illegible]	[illegible]
鐘紡	[illegible]	[illegible]	[illegible]	[illegible]
新鐘	[illegible]	[illegible]	[illegible]	[illegible]
郵船	[illegible]	[illegible]	[illegible]	[illegible]
郵新	[illegible]	[illegible]	[illegible]	[illegible]
商船	[illegible]	[illegible]	[illegible]	—
帝新	[illegible]	[illegible]	[illegible]	—
日魯	[illegible]	[illegible]	[illegible]	—
東電	[illegible]	[illegible]	[illegible]	—
日糖	[illegible]	[illegible]	[illegible]	—
日鑛	[illegible]	[illegible]	[illegible]	—
日石	[illegible]	[illegible]	[illegible]	—
鋼管	[illegible]	[illegible]	[illegible]	—
滿業	[illegible]	[illegible]	[illegible]	[illegible]
滿鐵	[illegible]	[illegible]	[illegible]	—
染料	[illegible]	[illegible]	[illegible]	—

◆大連長期股票 後場（十月十四日）

	現卯	期卯
五品 成	二五四	二五七
五品 收	二五二	二五五

◆短期股票

	放盤	大價	小價	收盤
五品滿取	[illegible]	[illegible]	[illegible]	[illegible]
大新	[illegible]	[illegible]	[illegible]	[illegible]
新東	[illegible]	[illegible]	[illegible]	[illegible]
鐘紡	[illegible]	[illegible]	[illegible]	[illegible]
新鐘	[illegible]	[illegible]	[illegible]	[illegible]
郵船	[illegible]	[illegible]	[illegible]	[illegible]
郵新	[illegible]	[illegible]	[illegible]	[illegible]
商船	[illegible]	[illegible]	[illegible]	[illegible]
帝人	[illegible]	[illegible]	[illegible]	—
日魯	[illegible]	[illegible]	[illegible]	—
東電	[illegible]	[illegible]	[illegible]	—
日糖	[illegible]	[illegible]	[illegible]	—
日鐵	[illegible]	[illegible]	[illegible]	—
日石	[illegible]	[illegible]	[illegible]	—
鋼管	[illegible]	[illegible]	[illegible]	—
滿業	[illegible]	[illegible]	[illegible]	[illegible]
滿鐵	[illegible]	[illegible]	[illegible]	—
染料	—	—	—	—
大機	—	[illegible]	[illegible]	[illegible]
同新	—	—	—	—
電業	—	—	—	—
瓦斯	—	—	—	—
滿化	—	—	—	—
土木	—	—	—	—
郊外	—	—	—	—
電電	—	—	—	—
電乙	—	—	—	—
冰新	—	—	—	—
東拓	—	—	—	—

◆市況 午後放盤、塲情依然續呈軟調無何新付交易

◆期貨

當所	日本曹達	滿洲製麻	電電新
倉庫建物	—	興亞食料	—
撫順窯業	—	新京汽車	—
大連機械	—	日清製油	—
滿洲油漆	—	郊外土地	—
電電乙	—	新株	—

◆奉天滿取市況 放盤 收盤 大價 小價

午前放盤、交易冷靜、市況平穩

	放盤	收盤	大價	小價
滿取	[illegible]	[illegible]	[illegible]	[illegible]
新東	[illegible]	[illegible]	[illegible]	[illegible]
鐘紡	[illegible]	[illegible]	[illegible]	[illegible]
鐘新	[illegible]	[illegible]	[illegible]	[illegible]
滿業	[illegible]	[illegible]	[illegible]	[illegible]
滿鐵	[illegible]	[illegible]	[illegible]	[illegible]
同新	[illegible]	[illegible]	[illegible]	[illegible]
營紡	[illegible]	[illegible]	[illegible]	[illegible]
烟草	[illegible]	[illegible]	[illegible]	[illegible]
東亞	[illegible]	[illegible]	[illegible]	[illegible]
滿烟	[illegible]	[illegible]	[illegible]	[illegible]
電業	[illegible]	[illegible]	[illegible]	[illegible]
同新	—	[illegible]	[illegible]	[illegible]
商銀	[illegible]	[illegible]	[illegible]	[illegible]
新船	[illegible]	[illegible]	[illegible]	[illegible]
電電	[illegible]	[illegible]	[illegible]	[illegible]
同乙	[illegible]	[illegible]	[illegible]	[illegible]
同新	—	—	—	—
朝取	—	—	—	—
產工	[illegible]	[illegible]	[illegible]	[illegible]
土地	[illegible]	[illegible]	[illegible]	[illegible]
窯業	[illegible]	[illegible]	[illegible]	[illegible]
毛織	[illegible]	[illegible]	[illegible]	[illegible]
同新	[illegible]	[illegible]	[illegible]	[illegible]
大機	[illegible]	[illegible]	[illegible]	[illegible]
同新	[illegible]	[illegible]	[illegible]	[illegible]
工廠	[illegible]	[illegible]	[illegible]	[illegible]
滿化	[illegible]	[illegible]	[illegible]	[illegible]
土木	[illegible]	[illegible]	[illegible]	[illegible]
東拓	—	[illegible]	[illegible]	[illegible]
瓦斯	—	[illegible]	[illegible]	[illegible]
日魯	—	[illegible]	[illegible]	[illegible]

商品

◆大阪棉花 前場（十月十四日）

十月	—
十二月	—
一月	—
二月	—
三月	—
四月	—

	放盤	大價	小價	收盤
滿取	[illegible]	[illegible]	[illegible]	[illegible]
新東	[illegible]	[illegible]	[illegible]	[illegible]
鐘紡	[illegible]	[illegible]	[illegible]	[illegible]
鐘新	[illegible]	[illegible]	[illegible]	[illegible]
滿業	[illegible]	[illegible]	[illegible]	[illegible]
滿鐵	[illegible]	[illegible]	[illegible]	[illegible]
同新	[illegible]	[illegible]	[illegible]	[illegible]
營紡	[illegible]	[illegible]	[illegible]	[illegible]
烟草	[illegible]	[illegible]	[illegible]	[illegible]
滿東	[illegible]	[illegible]	[illegible]	[illegible]
滿烟	[illegible]	[illegible]	[illegible]	[illegible]
電業	—	—	—	—
同新	[illegible]	[illegible]	[illegible]	[illegible]
新商	[illegible]	[illegible]	[illegible]	[illegible]
新船	[illegible]	[illegible]	[illegible]	[illegible]
電電	[illegible]	[illegible]	[illegible]	[illegible]
同乙	[illegible]	[illegible]	[illegible]	[illegible]
同新	[illegible]	—	[illegible]	[illegible]
新朝	—	—	—	—
特產	[illegible]	[illegible]	[illegible]	[illegible]
土地	[illegible]	[illegible]	[illegible]	[illegible]
窯業	[illegible]	[illegible]	[illegible]	[illegible]
滿豪	[illegible]	[illegible]	[illegible]	[illegible]
同新	[illegible]	[illegible]	[illegible]	[illegible]
大機	[illegible]	[illegible]	[illegible]	[illegible]
同新	[illegible]	[illegible]	[illegible]	[illegible]
南工	[illegible]	[illegible]	[illegible]	[illegible]
滿化	[illegible]	[illegible]	[illegible]	[illegible]
土木	[illegible]	[illegible]	[illegible]	[illegible]
東拓	—	—	—	—
瓦斯	—	—	—	—
日魯	—	[illegible]	[illegible]	[illegible]

◆橫濱生絲：現物、十月、十二月、一月、二月、三月、四月 [illegible]

◆大阪棉絲布：龍C 七五〇 軍人 八四〇；一〇〇 鵜鳥 七五〇

◆大阪棉花 後場（十月十四日）：十月 十二月 一月 二月 三月 四月 [illegible]

◆大阪棉布：十月 十二月 一月 二月 三月 四月 [illegible]

◆橫濱生絲：十月 十二月 一月 二月 三月 四月 [illegible]

◆大阪棉絲：十月 十二月 二月 三月 [illegible]

◆白鐘棉線：十月 十二月 三月 [illegible]

◆金魚棉線：十月 十二月 [illegible]

◆雉子棉線：十月 十二月 [illegible]

◆神戶餅（十月十四日）：十月 十二月 一月 [illegible]

◆神戶穀肥：大豆白 一八二五　周現貨 [illegible]　豆餅 [illegible]　神戶交貨小麥 [illegible]

◆硫安 日滿現貨 [illegible]

◆鈥 現貨 六一五 期貨 六一五

◆大阪製粉油：小麥現貨 [illegible] 小麥期貨 —　菜種油 [illegible] 棉實油 [illegible]　大豆油 [illegible]

銀行結賬

◆日銀結賬（十月十四日）

項	數	目
發行額	四、三三一、三四一	
正貨準備		
放款	四八二、六三〇	
存款	五三八、五〇三	

◆中銀結賬（十一日）

		前日比
國外發行	[illegible]	[illegible]
紙幣	[illegible]	[illegible]
有貨	[illegible]	[illegible]
存款	[illegible]	[illegible]
放款	[illegible]	[illegible]

（單位—千圓）

泰東介紹欄

電話 賣買專門 滿利多賣月賦販賣 大連市播磨町十五番地 乃村電話店 電話二、一九七〇番

電話 買賣及欲買賣商品 也滿利多賣高價收買 券債券者請來談可 大連市西通三五 大連案內社 電（二）七六六二六三五

百萬 宣傳中服用後證明之効果爲淋病與赤白帶症 京城勅藥「都藥房淋藥」（保證有效） 責任專賣所 全滿各地到處藥店販賣 用品 電三、一八二一番 無代

奉天省許可證 瘧特靈 （適應症）瘧三日瘧惡寒戰慄肢節酸痛 製造販賣所 奉天鐘樓南 宇宙製藥公司

秋農醫院 診治各科疾病 戒除白黑之癮 接住院方便 院址 奉天南市場 電話（二）三一〇一

科齒川早 第一 西通三九電話二三九一七 第二 浪速町電話二二九〇八番

中國銀行大連支店 承辦各種存款放款並國內外各大商埠匯款及押匯事宜 營業時間 上午九時至下午三時 電話 長㈡四三八九 ㈡四七九五 長㈡四五九九 ㈡四七二八九

GOC 滿洲油業會社 在庫豐富 和洋家俱 折式椅子 折腿式鐵床 營業所 直輸入批發處 奉天市朝日區揚武街3段3號 東拓ビル二階二〇號 奉天中央郵政局第187號私書函 電話㈢五四五〇番

新法斷癮 能莫爾病 既能脫離吉海洛英之苦 又能強身增精如神 請用 奉贈試藥 經理處 增井大正堂 大連市吉野町一〇五 總發行處 大阪市西成區田端通二丁目 藤定洋行醫藥研究所 請用本紙記入姓名函索說明書

A-O 愛活 有馬氏・青山氏・太綱氏・三博士創製 結核治療新藥
結核診驗 大伯爾古林反應 孟脫氏反應
卅（強陽性） 廿（中等陽性） 十（弱陽性） 士（疑似陽性） 一（陰性） 可以確定認爲是結核感染 此內、結核感染、與未感染者、皆有、辨認困難。
體質薬弱（尤其是對於因顎腺而波及腋窩腺腫脹者、當特別注意）面色蒼白、不思飲食、偏食成性、體重減少、夜間作嗽、憂鬱悲觀、易冒風寒、易感疲勞、神經衰弱、微熱、盜汗、肩痠等病徵、皆可認爲是結核感染的徵兆 ◎在前開各種病情徵候之下、服用A・O（愛活）作爲防疫劑、以期制止被病、最爲適宜。
主治功能 虛弱體質・隱伏結核・瘰癧・肺尖加答兒・肺門淋潤・初期肺結核・疑似結核、喘息、肋膜炎、腹膜炎、結核眼、外科結核其他一切結核性疾患、及伯賽德氏病（眼球睒頭腫症）甲狀腺腫等症 ◎服用A・O（愛活）期間、當以不施次伯爾古林檢查爲最宜
（奉贈說明書）（仿單函索即寄）
總販賣處 大阪市東區道修町二丁目二十七 須美商店
合同代理販賣店 滿洲 奉天市春日町十三 滿洲武田藥品株式會社 關東州 大連市吉野町一〇五 合資會社 增井大正堂

橫濱正金銀行 大連支店 大連市大山通二番地 資本金 壹億圓（全額收足） 積立金 壹億四千參百四拾萬圓 營業科目 諸存款 放款 折扣 內外匯兌 信用狀之發 其他一般銀行業務 電話代表㈢三一六一番 宿直專用㈢六〇一五番 振替貯金番號 大連二二〇〇〇號 大連中央郵便局私書函第一〇八番
本支店 橫濱（本店）、東京、東京丸之內、名古屋、大阪、神戶、門司、長崎、小樽、青島、天津、北平、漢口、上海、香港、廣東、營口、奉天、新京、哈爾濱、新嘉坡、蘭貢、加爾各答、孟買、加拉知、馬尼拉、盤谷、蘇拉巴雅、泗水、斯馬蘭、巴達比亞、西德尼、倫敦、巴黎、漢堡、柏林、亞歷山大、布哇、舊金山、羅斯安鐵、安鐵魯斯、西特里、紐育、里約熱內盧 出張所

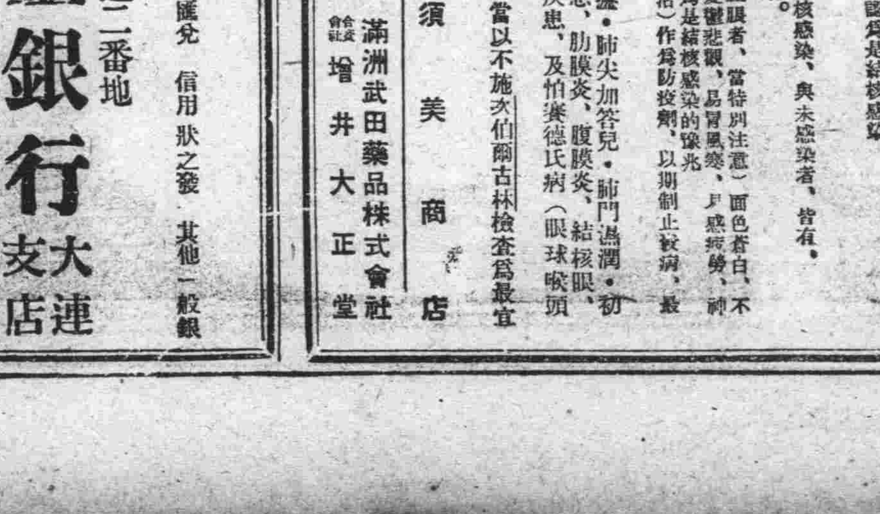

輕重淋疾一服即効
拋合最純分子 新化學療法劑
世界的化學治療劑「蘇爾法明」因有對於雙球狀細菌（即是淋菌）以及化膿性諸病菌之强大殺菌功能、是今舉世所共認之實事、然而、多半因其服用上之種種異說至今未得化學元素原來的美滿効果、乃如服用大量之所謂衝擊治法、又如長期服法等、均皆於其結果、未收完璧的成果、却有發生各樣副作用之弊。
本行早已鑑及於此、經多數臨床實驗的研究、遂技完成至純「蘇爾弗明」之混合劑「烏魯日爾片」因之於所有化學製品中、獨有本劑、方於人體組織內、亳無遺憾的發揮化學治療劑原來偉効、將淋菌以及化膿菌、徹底殺滅劈除、且因絕無何等毒害發生、故能縮短治療法期間、必得斷根、而防再發之弊。
適應症 急慢性淋疾、中耳炎、橫痃、膿漏、丹毒、敗血症、面皰一切化膿症
商標 Banyu
（萬有牌） 包裝 二〇片 一〇〇片 五〇〇片 有名藥房均有出售
烏魯日爾片
東京市日本橋區本町二丁目 萬有製藥股份有限公司 出張所 大連市西公園町四七番地 奉天大和區加茂町一五號

全聯大會場中雜撮 (上)全聯第三日(日曜日)超滿員之盛況傍聽席 (下)全聯記念戳者蜂擁而至

珠河舉行和樂大會

演唱佳劇呈現空前熱鬧

五穀豐收 四民同慶

【珠河】縣長陳明強氏在此新體制下。時逢本年度禾穀豐收。以及縣事務之積進。與神社文廟之落成。各街村公所之建修。商農俱得樂業。在此情勢之下。頗爲引起官民同樂之情趣。因之開和樂大會。會場在縣署西北百米。演新舊劇樂四天。會內組織分總務部長。由庶務徐科長担任。管理部々長由行府科長侯劍平。街長魏靜文。王雖久與商工會長王香九担任。聯絡部長由財務科長理財股長及高萬齡担任。警傳部長由警務科長劉紹沛署長王殿英與治安張股長担任。接待系由警務警股長與協和會担任。新劇部長由教育李股長及各校長担任。舊劇部長由沙源圖徐志軒二位担任。其他各部各系長系員。全由官公吏員。及紳商各界支配分担。已於十月七日開演。惟台下觀衆。因時逢民暇。天氣清朗。皆是遠近郷屯。扶老携幼。紅男綠女萬頭鑽動。擁擠異常。莫不感頌縣長與民同樂之大德。欣々然有喜色云

漢醫會支部結成

王維翰當選支部長

【珠河】醫學會。從來漢西醫師混合組織。漢縣警官之提攜。及傅亞田郭春山二位會長之努力奮進。所以醫道之發展民生保健之實施。各收適宜之良果。距於近日忽奉省令。由漢醫結成漢醫會支部。對於代議員支部長。仍限以漢醫資格等因。玆於十月三日午前九時在珠河警察署。後院樓上。舉行支部結成式。除縣長公出未列席外。由警務科長劉紹沛氏保安股長孟文林氏。及姜福林闞鳳山二警尉補之監督指導下。計到席醫師四十六名。及各界來賓。記者亦參加。嚴肅一堂。非常隆重。按順序。由會長傅亞田報告開會詞後。經警務劉科長。保安孟股長訓詞如左

(一)警務劉科長訓示

近來各醫師。固然本着建國精神。日新月異的改進。然而當玆建設東亞共榮圈之新體制下。諸君極應悟醒。此次漢醫會之結成。是爲希望漢醫素質向上。國家委託以保健民生的使命。皆宜打破以前私營性懸自贏自戒。鼓舞一致的興進完成醫師的堅強責任。是爲切盼

(二)保安孟股長訓示

現在國家極顧 醫師體位向上。託以保健民生的重任。所以有此次漢醫會之結成。惟對以前醫學會。尚有以下之缺點(一)民生保健責任。似乎未達完善(二)對於漢西醫師之意見及業務。似乎有分畛域與衝突的趨勢。刻下漢醫會支部。既然結成。以前之缺點。即將來之龜鑑。諸君今後。切以國家付託之重。打開私意。要取一致行動。努力完成保健民生之使命。是爲至要

(三)役員選舉

按章則選代議員三名。由三人內。再選支部長一人。遂當場以匿名投票法。第一場代議員。王繼翰毛耦泰王澤生三人當選。第二場支部長。王維翰當選。以外因玻街距縣寫遠須人主持。公推前副會長郭春山爲副支部長

(四)新役員宣誓

「宣誓」祇奉令担當漢醫會支部事務。誓願遵守章則努力向上。完成民生保健之使命特誓。然後由新舉支部長致詞閉會云

割肉療親 孝女可風

【珠河】道德分會長邱晉卿。爲人忠誠老道。心性慈善。久爲大家所欽仰。近因經理粉房營業。內藏實火。外感風邪。以致病染秋瘟。來勢兇險。並且藥未對症。因之纏綿床蓐。狀態危篤會內同仁。怕其傳染不避。影響殊多。接在會內靜養。隨侍合右者。有其次子永華夫婦。女兒永芳三人。而永芳(一七)因其業得父心。尤特別盡心。夜々在院內。跪香禱天。詎在九月二十九日夜半。永芳見其父久病不愈。決是子女孝心不誠所致。在跪香之前。暗帶快刀一把。在其自認神志格天之際也。突然用刀割股。吱吱作響。被以道德會女界同人覺查。群往救護。血流濺地。立用好言安慰永芳泣曰父病不癒。不顧餘生豈知孝之一字。感應貫大。二日邱會長之病。果然大見轉機惟查邱永芳係道德會講習班學員。若非深得道德之眞諦。曷克臻此。無怪國家委道德會以教化事業之使命。實有救人濟世之功能。贈語大家。切宜勸令眷屬。速進道德會。受人生相當之教化。則無任企盼者也

造福觀音像始工

市署更擬闢建觀音公園 民衆膜拜頂禮將獲其所

【新京】新京造福觀音奉建委員會。自數月前。已開始籌備建設事。以此作爲建國十週年紀念事業之一。在長春大街般若寺前廣場。建造高三丈二尺之露天觀音像。十三日午前十時卅分。由該委員會長張海鵬氏舉辦並有各界來賓參列舉行奠基式。即時開工建造。擬於本年內竣工。市公園科並擬以觀音爲中心。建設觀音園此實又觀音像新增添一種滿系市民崇拜物。此觀音佛像建竣定對市民增福增利。信神的市民。都期待着。觀音來保佑云。玆錄新京市造福觀音像奉建之緣起如左

盛哉滿洲建國迄今十年。蹭進飛騰。列邦承認。萬民安樂五穀豐收。固由朝野精誠之所成就。要亦諸佛菩薩加護默佑有以致之也。況我滿洲古稱曼殊原爲諸佛菩薩行化之地。尤堅誠信仰。有所依托。首都市民有感及此。應運而生。發起奉建造福觀音。爲期全國人士禮拜造福。並爲紀念建國十週紀念起見。擇定國都大同廣場以東護國般若寺之前。奉建露天造福觀音聖像一尊。身高及座高計三丈二尺。週圍植樹設備莊嚴。俾來瞻禮膜拜者獲福。讚嘆者增慧。甚至喜捨一文與慨輸巨資者。或務心奉建者。其功德感應更不可思議。玆將造像功德詳記於後

諸方長者男女居士。値此種福良機。幸勿錯過其有喜捨者數目無拘多寡。希向左方寄附用結佛緣。成植福因。恐未週知。謹此奉告

造像印經十大利益

一、從前所作種々罪過。輕者立即消滅。重者亦得轉輕

二、常得吉神擁護。一切瘟疫水火冦盜刀兵牢獄之災。悉皆不受

三、夙生怨對咸蒙法益而得解脫永免尋讐報復之苦

四、夜叉惡鬼不能侵犯。毒蛇猛虎不能爲害

五、心得安慰。日無險事夜無惡夢。顏色光澤。氣力充盛。所作吉利

六、至心奉法雖無希求。自然衣食豊足。定庭和睦福壽綿長

七、所言所行人天歡喜。任到何方常爲多衆傾誠愛戴恭敬禮拜

八、愚者轉智。病者轉健。困者轉亨。爲婦女者報謝之日。捷轉男身

九、永離惡道。受生善道。相貌端正。天資超越。福祿殊勝

十、能爲一切衆生種諸善根。以衆生心作大福田。獲無量勝果所生之處。常得見佛聞法。直至三慧宏開六通親證。速得成佛

滿赤贊助員 慰安會盛況

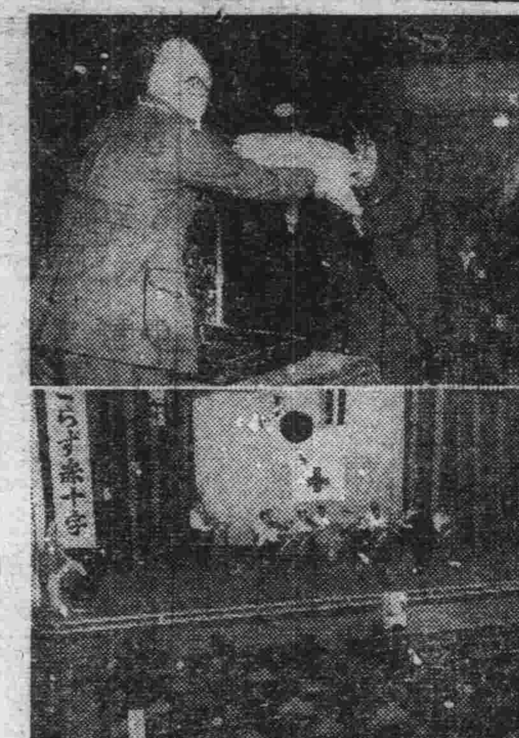

【新京】滿洲國赤十字社創立三週年紀念大會。已於十日在二千餘贊助員及有功章者熱望中於國都電影院盛大舉行矣。開會前十二時餘。各贊助員皆陸續來臨。由該社助產士學校學生領導各就規定座席。因此開會時場內已告滿員。午後一時開會。首由杉本新京特別市支部主事致開會辭後對 日滿國旗敬禮齊唱國歌。對殉國日滿將士及職員默禱。然後由支部長對四十六名有功者授與有功章。由振興和經理劉胭巡氏代表領受有功章及証書。旋即有總裁及金致支部長辭後。由張國務總理代理于治安部大臣代理。谷民生部大臣代理各朗讀祝詞勗勵贊助員等繼續援助後由勝利管絃樂團吹奏音樂。一、美麗的花。二、月下佳人。三、挪一天。四、花一般的夢。五、恐親家。與秀雲女士獨唱。一、小猫小狗。二、賣花翁。三、向前走。歌聲清晰宛轉動人。故場內鼓掌之聲不絕於耳。稍事休息後即出大同劇團出演古裝獨幕名劇「陳圓々」一時場內寂靜無聲。秩序井然。因此能充分聽得劇內對話。至四時半許圓滿閉幕云(照片爲授予有功者章與慰安會)

濱江省劉協議員

發表出席全聯感想

【新京】趁全聯開會之機。記者特訪濱江省協議員劉顯卿氏。劉氏當發表出席全聯之感想。並與記者對談。玆紀錄之如左

我國爲政。先聽民意。遂每年一度舉行宣德達情之大家族會議。政府假此爲機。可饱聞民意之所趨。人民可詳知當局政策方針之所在。因全聯合有此種重大之意義。已歷年如此。以前個人曾參加兩次。今年復蒙當局及人民之贊選得又參加此盛會。個人感現下之時局。及本年全聯所含之重大意義。定舉已身之全力。努力論辯。因本年係我國建國十週年。本年又係第二次產業五個年計畫之開始。在開催之同時。本年一切問題又皆由各担當部門之大臣次長親自解答。此實乃空前所未有者。使吾等地方協議員。不勝感激之至。在會場得見政府要人親身應答並致如醬之話。熱烈談辯。眞我國當前之諸種急務。個人鑑諸當前國力建設高度國防國家之機。並建設東亞新秩序及世界和平之時。行將成功之今日。使吾等協議員在會場協議之際。不知不覺之中。有一種歡喜氣分形於全場。協議員面孔。由是使全聯之意義更加深遠。個人得參此盛會。實感榮幸之至。於快樂榮幸之餘。益感責任之重大。故只有爲民達情。爲國宣傳。並捧身報國。以達此重任。當開會之第一日 皇帝陛下御臨場。得仰瞻龍顏於咫尺。於感激率迎之外。更感聖恩之優渥吾等惟有竭忠盡誠。以報高厚之 聖恩於萬一。並蒙名譽顧問及會長諸閣下之訓示。吾等今後獻身報國致力之途徑。惟有遵之以行。以盡個人之天職。對建設東亞新秩序上稍盡微力。此次之議案已經中央縝理竣事。並多係非常時體制下之問題。官民一致努力者殊多。代表與政府之意見合後而領導民衆決致力於此精神之發揚以下爲與本報首記者談話

記者 您幾時到京。到京後。對國都有何感覺

劉協議員 四日。到京因全聯開催前有各種懇談會及應準備之事項。個人來京亦非一次觀新京較諸從前。實不可同日而語。大有日新月異之進展十年前一小村莊。迄今已成堂堂之國都。知矣一切的發展皆出乎預料之外

記者 您實這次參加幾次全聯

劉協議員 個人因受當地民衆各位及協和會當局之推薦出席縣聯三次。省聯三次全聯算此次也三次了

記者 您此次在全聯協議席上對那幾點加重提倡呢

劉協議員 個人此次決心將地方實在的情形努力得達於中央。使中央當局徹底明瞭當地之民情。此次因負重任。擬對安定民生。協力於國策諸當前急務。加重提倡。尤其關於現下人民生活之向上。及物資配給。農業增產等爲重點

記者 對當地之中小商業。將有一番再編成之提議吧

劉協議員 因爲職業的關係。對本地之中小商業再編成及振興上要稍加努力

記者 在這幾日全聯開催前及協議三日之所感如何

劉協議員 此次之全聯因含有以上所述諸大要義。實覺往年盛大。在協議中。協議員之協議及當之解答。意見都甚一致。尤其日昨及本日。協議之國本奠定及國民生活之向上問題。都甚圓滿。如斯將可達成參加全聯之希望矣

記者 本年度全聯協議之狀況

劉協議員 本年之全聯因當有種々的重大意義。及協議員皆能覺悟時局之重大。故協議之情況。實較諸前往爲佳。更非常圓滿

記者 您歸現地後將在全聯協議情況及成果用何種方法傳達於民衆

劉協議員 因個人代表當地多數民衆之意見。參加全聯故返里後。招集會員及民衆舉開全聯後懇談會。並向協和會地方當局報告。作爲地方啟蒙工作。並領導民衆。使地方民衆徹底瞭解當局施政之所展

國歌制定委員會

人事陣容大體內定

【新京】當意義深遠之建國十周年佳年。爲明徵滿洲國之國體表徵。悠久之理想。而制定典雅莊麗之新國歌的「國歌制定委員會」於九月廿日之準備委員會。以五顧問並四十二委員構成之。人事大體內定如左。近即可正式決定

△委員長 張總理

△副委員長。武部長官。三宅協和會中央本部長

△顧問 臧參議府議長。熙宮內府大臣。袁尚書府大臣關東軍吉本中將。三浦關東局總長

△委員 荣厚參議。直木參議沈祭祀府副總裁。作田建大總長。徐最高檢察廳長王十週年祝典事務局長。君神尾參議府秘書局長。關東軍松在滿教務部長。關東軍福山大佐。同黑川大佐。寶禁烟總局長。劉專門總局長。馬監察部參事官。朱司法部參事官。關東軍長谷川中佐。藤山中央博物館副館長。田村大同學院教授官原協和會中央本部總務部長。八東祭祀府總務處長。寺田民生部編審官。陳鄴政總局儲保處長。岩間建大教授。武藤弘報處長。葉帝計官。後藤十周年事務局副局長登張建大教授。中山軍官學校教授。陳總務廳參事官。王新滿洲主筆。佐藤總務廳囑託。杉村文化協會主事。黃安東省實業廳長。關安東縣長。小林宮內府樂部長。今福關東軍軍樂隊長。園山大連音樂學校長。山田治安部軍樂隊長。坂西新京音樂協會理事長。關東州音樂吹奏樂部長。盛京時報社協會高津敏。楊成能穆儒丐。

編草繩技能競爭

小選手各展驚人藝

全滿民衆深甚關心之第一回全國技能競爭大會。新京之部。自十二日起。首爲電信部門。至下午一時。在新京豊樂路三中井之廣場。舉行與農部門之編草繩競技。第一部爲編草繩手織機使用。第二部爲足踏編機使用。第三部爲未滿十五歲兒童之手織機使用。各省代表選手相集。各展所能。尤以小選手競爭。最惹觀衆滿意。掛相戰學以示敬意(照片爲小選手之編草繩競爭)

惡質之煤

亦可使之燃燒

【新京】幕進零下酷寒之多季。在滿洲之當面問題爲石炭石炭量話題爲全滿大衆之現時問題以突破非常時局之原動力。產業部門之需要石炭亦愈增大。在質的方面得使用優良者更爲當然。至一般採煖用雖必減少。亦非得已再採煖期日。大體與往年相同。今年就各都市之氣候。擬盡量比昨年縮減國都因有百斯篤其日期之决定。多少得加考慮

△堀日滿商事參事談 本年度雖不能較往年稍强。决盡力不使諸位有不自由之感。關於炭質問題。吾等會奔走研究指導燃燒方法。令無論如何劣質之煤。依此方法燃燒。即可採取溫煖。决期由隣組指導班收得教導好成績。關聯燃燒方法。望各家庭對門窗嚴閉即可然而此若於衛生的見地觀之雖有疑問。希對實量節炭報國之理念。加以諒解

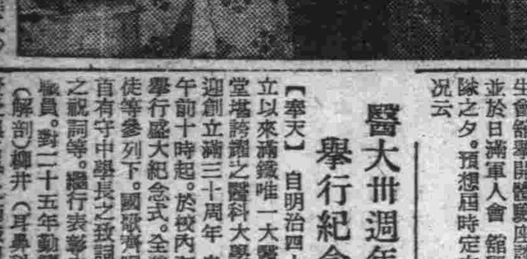

◇照片爲支合館開幕式◇

東滿四省 財務科長會議

【牡丹江】爲編成康德九年度預算。及其他財務關係事項之磋商。三江。東安。間島。牡丹江東滿四省 定於月之十日前後於 牡丹江省公署舉開東滿四省財務科長會議。其成果實値注目云

新白米登市 停配混合米

【牡丹江】爲勵行米之節約牡丹江市之日系市民。曾以市整備委員會與穀分科會决定之粳米。糯米及票混合之混合米代用白米食用。玆於本月四日市整備委員會接到報告。本年度收穫之新白米即將登市。故市當局因前此 日系市民對節米運動業經達到所期目的乃决定於新白米登市之同時中止配給混合米。關於實施之日期及配給量等。市整備委員會正積極考慮中。此誠日系市民之福音云

東滿三省電電社員 召集一起實施訓練

【牡丹江】滿洲電信電話株式會社牡丹江支店 才津管理局長。前曾從軍北支。對實體驗宏富。故當牡丹江市各特殊會社 團體展開戰時訓練之時。該氏决傾注全力於社員之訓練。定於自本月九日起招集三江。東安。牡丹江東滿三省之電々幹部社員 實施東滿三省之幹部訓練。場所已選定爲北嶋山麓之清水公園。由於幹部之訓練。以冀東滿三省全地域之電々社員戰時訓練之增强與徹底。其成果頗堪期待云

普及兒童航空思想 模型機競技大會

【牡丹江】伴隨牡丹江市滑空機研究會之誕生。市內之滑空熱。竟衣告沸騰。不但各學校兒童爭相 製作模型飛機及滑空機。即一般之市民對滑空機亦漸感與趣。故市內銀座通九宮號爲應於一般之要請。特擬於本月十九日自 午後一時起假太平 路運動場主辦模型航空機滑空競技大會。爲昂揚滑空精神。以資向在學之兒童灌輸知識。以普及滑空思想。協和青少年團牡丹江市統監部。並空務協會支部决以全力支援。並督勵學校青年團參加云

義勇隊將開 體驗座談會

【牡丹江】 牡丹江省滿洲開拓青少年義勇隊 訓練本部並同後援總會。爲宣揚開拓大陸之義勇隊之偉大精神。並使全省官民對義勇隊之使命有所悟解。决於本月卅日假滿鐵厚生會館舉開體驗座談會。同時並於日滿軍人會 館舉開義勇隊之夕。預想屆時定有一翻盛況云

醫大卅週年 舉行紀念式

【奉天】 自明治四十四年創立以來滿鐵唯一大醫學之殿堂滿洲醫科大學。本年爲迎創立滿三十周年。自十二日午前十時起。於校內記念講堂舉行盛大紀念式。全體職員生徒等參列。國歌齊唱。默禱之祝詞等。繼行表彰永年勤續職員。對二十五年勤續之工匠(解剖)柳井(耳鼻科)兩教授受與名譽之[illegible]。再該大

牡市保健所 已正式開所

【牡丹江】牡丹江市立健所開所式。業於月之六日自午後一時起至七星街新所址。於平山市長。永田保安科長並櫛田省次長。松岡省保健科長。大淨滿赤病院長。有津協和會市本部事務長。北村醫師會長。鼎中齒科醫師會 長等來賓參集下盛大舉行。同時於開所之六七兩日。特對市民實施免費施療。往診者不絕於途。呈示異常之熱烈狀況云

正副街長新任

【泰來】街長張毓蔚。因事請假。遺缺由縣愼重考慮。業已遴選洪靜泉接充。同時副街長亦揀委王振亞。查洪王二君忠誠老練。今長泰街。對於政務。必能體察民意。隨地圖謀改善。對於自身亦必能守正潛修。立德立行。作民榜樣。而關於一般配給。亦必更能圓滑

開行政講習會 招集區事務員

【撫順】 市公署行政科爲伴隨時局之趨勢。對於市行政補助機關之各區事務所之立場益行繁雜。而各區事務員對於一般行政事務常識。必須有充分涵養。以期事務圓滑而便應付裕餘特定於本月十三日(日系)十四日(滿系)分別於午前十時起在市會議室開催第一回區事務員 行政講習會云々

青少年行動隊 入所受訓

【撫順】協和青少年團撫順市統監部。現由青年團員中遴選佼々有爲青年。特編成行動隊而行以深造訓練。業於八日十時在青年訓練所講堂。舉行隊員訓練入所式。當由經治市長乘統監。朽木事務長爲青少年團主事。及其他關係機關之列席裡。於定刻開式。向國旗敬禮。合唱國歌奉讀國本

蓋平副縣長 宮內氏到任

【蓋平】我縣三田副縣長。榮陞國務院參事官。業已於全縣商民及各法團 各學校各機關熱烈歡送聲中。就赴任之途所遺之後任。由交通部理事官宮內獅氏榮任。該氏已於近日正式視事矣

電燈改價開始

【黑山】 滿電營業所。伴隨此次電燈費之改正。對本縣定額燈費稍有提高。自本月份起實行。計以前三十瓦特租燈一盞。由一圓三角增爲一圓四角但設備損料從前每月一角。今則減五分云

赤十字免費施療

民衆求治甚多造福非淺

【平泉】滿洲國赤十字社爲普救一般沉淪於病 魔之市民起見。特於平泉街委託公醫佟文勳氏。金雨植氏。自十月一日起至十四日止 爲二週間之免費施療。由平泉街公所領取免費診療券 是故每日前往求治者。爲數甚衆。誠爲一般有病者之福音。而爲王道國家之德惠云

田崎副縣長 榮轉總務廳

【公主嶺】懷德縣副縣長。田崎康三氏。自蒞任以來。迄今二年有餘。對於縣政之刷新人事之整理。產業之開發。教育之昌明。交通之發展等。[illegible]與日俱進而躍進。是以現在收到優越的成績。且博各界之好

天降冰雹旱寒

【公主嶺】懷德縣境內。自秋穫以來。各種農產物。雖非得到十成豐收。然據官方之調查。農民之傳考。頗亦不惡。而一般農民。正在加緊稱收忙於割收時期。不意竟於月之九日傍晚之際。天忽墨雲。首驟細雨。隨則風雷交作。冰雹驟降。大如幼杏。小如櫻桃。雖然降之片刻。但對未曾割臥之高粱。不無損失云

油房機械讓渡覓購零辦 皆可

遼陽市內順記西棧內有造 油餅之螺旋式油榨十三盤及各種應用物品讓渡零整購辦均可 日長電話三二九番

失照聲明

敝有坐落通遼兵營九家子北西字二十號內編作黃字伯壹部冷領名地照一張計參拾響東南至張姓西至興玉 北至荒因事變遺失除呈請縣署補發新照外特此聲明作廢

聲明人 方 有

失照聲明

敝有坐落通遼小街基固字一四八號內張維新領名戶管一張計地四晌東至劉姓西至李姓南北至道於事變時 遺失除呈請縣署補發新照外特此聲明作廢

聲明人 張 維 新

失照聲明

啓者敝人夏景文領名地照一張計地 二百六十六畝八分坐落育英村義和屯於大同 元年六月間因避匪亂將照遺失除呈請東豐縣公署地政科補發新照外特此登報聲明作廢

東豐縣育英村民 張 紹 文 啓

胃藥舒肝 健胃丸

此藥專治男婦、肝鬱氣滯、消化不良、飲食停滯、時常打嗝、嘔吐酸水、心口腹脹、兩脇攻痛、及心口疼痛、噎膈轉食、心腹痛、氣逆上攻、食積、寒積、膨悶飽脹、心腹病等症服之、平肝順氣、開胃健脾、開鬱化滯、散積消聚、順氣活血、無論老幼、服之凡係因氣因食所患胃病最佳藥品每袋一元二角每盒三元各藥房均有

血毒淋病 尅毒丸

專治各種梅毒、五淋白濁、一切下疳、楊口瘡毒、魚口便毒、橫炫血疝、升天落後、梅瘡、梅疹、梅毒入骨、花柳結毒、餘毒後犯、咽喉瘖啞、血質不清、及紅白淋病、風淋、血淋、膀胱、尿道、小便不清、急性淋病、慢性淋病、尿管、變掌丸炎症、或有血癢等症、即效淨血、無論新久、服此藥 每盒一圓 半打五圓 函購不索郵費 總發行 奉天鐵機北關 東大藥房

肺病吐血咳嗽斷根藥百效丹

專治◎青年人吐血帶血勞力勞傷干咳不止呼吸不靈一切肺病服之全愈永保不犯

主治◎老年人四時寒冷犯咳喘咽不止睡臥不安痰痲氣促一切咳嗽服之均奏奇效

葯價◎半料七元一料拾元滙款買約不加郵費收款寄約不悞

奉天城內莊王府胡同

西春堂專門秘製

轉弱爲强

歐美保腎固精丸

主治:腎虛腎虧 遺精夢洩 精神疲冷 陽萎之綱 腰背脊痛 肌筋痿軟 四肢無力 氣弱血虧 腦力衰弱

歐美葯房

日用萬寶全書

書中自有黃金屋!處世須讀萬寶書!

佳劇是久看不厭名書是久讀不倦本書內容之一般

建國精神 建國體操 社交常識 訪謁應用文 慶賀應用文 哀辭應用文 契約應用文 商業應用文 會計應用文 廣告應用文 謀事文作法 公牘秘訣 尺牘大全 各界楹聯大全

格言精華 作文描寫 日記指導 簿記說略 家庭教育 家庭娛樂 家庭組織 家庭衛生 婚姻常識 衣履去漬法 食譜精華 飼養禽獸法 遊戲指南 迷字文虎

音樂彈奏法 聽無線電常識 京戲常識 唱京劇常識 萬病自療 卜易秘訣 拆字秘訣 算命秘訣 風水秘訣 相法秘訣 一般應用文 電碼新編

三版出書

◆全書五百萬言・分訂四大巨冊◆

裝璜華麗精盒 實價國幣六圓 (外埠函購・另加寄費二角六分)

奉天小北門裡 大東書局發行

治淋特效

萬人絕讚!

世界上認爲最大發見的淋藥成分,曾經引起了醫學界底革命,是在近幾年底事・根據這成分而製成的治-尿-塞,本號把它介紹到國內是在發見當時起始的・這期間,利用宅邦獨特的化學療法,治愈了無數患者,是我們不能否認的事實・

然而,到現在還有許多人,亂用不可靠的淋藥,因而叫苦連天着・本號爲了拯救這些不幸的患者,爲了肅淸這萬惡的淋病,又把治-尿-塞介紹到患者底面前,眞是值得我們來追懷而讚嘆的!

治-尿-塞

G-U-CIDE

包裝 24片 (全國有名藥房均售)

滿洲柳韓公司 有限股份公司

奉天市朝日區光輝段九六號

大連市大黑町二九號

行聯:北臺・天津・京城・釜山・美國洛杉磯

登州道區民衆成立 防共自衛會經過

各市縣區分會先後組成

【烟台】登州道區民衆鑒於年來共匪異常猖獗，所受蹂躪不堪言狀，若不亟予撲滅將其醜類，且各地游擊隊，因新政府之明與極願投誠，共立防共陣線以求和平之實現，在此情勢之下，爲應付當前需要以謀安居樂業起見，特由登州道屬各市縣區地方民衆代表聯名呈請山東省公署，登州道區公署，青島軍部，及芝罘特務機關，擬成立登州道區人民防共自衛委員會，專事防共宣慰救濟，招撫等工作。由民衆自動醵金，於中日各機關監督指導下，暫行收撫流竄各地自願來歸之游擊隊，擇其少數紀律優良，在民衆方面能有信仰，且確有勦共經驗，並對於新政權及東亞和平現勢，有正確之認識者，編爲人民自衛團，作爲民衆武力，進行勦除共匪，輔助官府，共負和平建設之大業，茲聞該會業經各關係機關許可於八月十四日正式成立，總會設於烟台市登州道公署所在地，並於烟台市威海，龍口兩特區，及萊陽，福山，牟平，蓬萊，黃縣，棲霞，招遠，文登，榮成，海陽等十縣，各設分會，以登州道屬各市縣區商會長，爲當然委員，計烟台市商會長鄒子敏，董事朱玉田，威海商會長威仁亭，區長代表姜東泉，龍口商會長孟吉堂，區長代表杜星耀，旅烟同鄉會代表徐□如，萊陽商會長王萃忱，區長代表宮俊亭，旅烟同鄉會代表史藹堂，福山縣商會長徐子明，區長代表唐濟武，旅烟同鄉會代表王潤生，牟平縣商會長常輯五，區長代表楊子芳，旅烟同鄉會長李洪九，蓬萊商會長于錫常，區長代表許子東，旅烟同鄉會代表王子祥，黃縣商會長張錫一，區長代表孫勳一，旅烟同鄉會代表曹紹齋，文登縣商會長郭紹文，區長代表呂錫三，區長代表崔睦階，榮成縣商會長楊寶衡，區長代表趙子儀，旅烟同鄉會代表劉彥臣，海陽旅烟同鄉會代表于傑人等人，並由各當然委員介紹汪鈞甫，蕭紹武，葉懷生，劉英堂，郝智卿，王儀三，劉書亭，傅維敏，劉鵬飛，李擴昌，畢秀嶺，谷秀軒，姜志禹，張子敬，遙旭九，梁子濂，蓋子衡，蓋二玄，賴方圃，王左人，金豐選，林成九，常平侯，王蘊青，張寶庭，路聖庭，李兆祥，周錫三，馬永錫，李祝三，賈常五，王渙樂，邢子橋，林陶齋，王益齋，侯文華，劉偉堂，王德培，林鵬九，謝宗興，趙紱多，李洗東，車旭東，爲道加委員，並聘請烟台市長耿鶴熙，威海特區專員蕭彝元，道署秘書主任馬幼圃，第一科科長紀鴻修，第二科科長鮑現，第三科科長張壽先，龍口特區警察署長關作輯，萊陽縣知事趙乃令，福山縣知事黃榮資，牟平縣知事周秉華，蓬萊縣知事張餘三，黃縣知事徐藹田，棲霞縣知事白書普，文登縣知事徐瑞卿，榮城縣知事朱謙，招遠縣知事楊漢江，海陽縣知事毛永貴，省警備第一支隊長張樹森，烟台市警察署長施永紳，爲聘任委員，票舉烟台市商會長鄒子敏，及烟台市士紳汪鈞甫二人爲副委員長，劉稿堂，孟吉堂，梁子濂，賴芳圃，嵐泉，歐東屏，曹紹齋，叢伯，劉彥臣，張寶□，李洗東，李洪九，路聖庭，于傑人，周景等十四人爲常務委員，會內計分總務，財政，情宣，招撫四組，由常委會指定各委員担任組，孟吉堂爲總務組々長，于傑人，郝智卿爲副組長，賴芳圃爲財政組々長，梁子濂，蕭紹武，葉潤生爲副組長，李洗東爲招撫組々長，劉英堂，王潤生爲副組長，周景伯爲情宣組々長，李洪九爲副組長，該會並爲進行便利指導有人起見，特聘學道尹張化南氏爲委員長，公署新鄉特務機關長爲最高顧問，道署橋本顧問爲顧問，張道尹新鄉機關長，橋本顧問張委員，均以該會爲人民臨時團體，不均爲義務職，以地方人辦地方事，純係熱心桑梓，毫無自私自利感想，故成立以來進行頗爲順利，福山，牟平，文登，榮城，黃縣，棲霞等縣及威海，龍口，兩特區分會，於九月底已先後組織成立，對於救濟，宣撫等工作，均在積極進行，並聞該會人民自衛團亦在著手編組，將來民衆武力健全，共匪不難蕩平，登州道區人民安居樂業之實現，即在目前云

雙十紀念盛況

【烟台】市公署，因本日爲民國三十年雙十節紀念大慶，除於門首紮搭松坊，並準備懸燈結綵，表示慶祝外，復於昨日通知所屬各所局，循例放假一日，自正午十一時起至十二時，招待外賓，地址在市署會議廳，關於參加協助人員，計市公署秘書主任以下各科長，及警察署施署長，財政局薛局長，建設局張局長，教育局袁局長等。

又關於道署暨市屬各機關除在門首高紮松坊，及懸掛國旗外，均於是日放假一日，以示慶祝云

又市署情宣室，以東亞之建設及新中國之復興，須與友邦攜手共同努力滅共興亞，故乘此紀念國慶之際，爲喚起人民一致注意，特印製大批標語傳單散發各界，更組織講演隊，往各娛樂場所講演云

又市商會暨各自治區，亦於衛要街衢，紮建松坊，並於晝間懸掛國旗，晚間懸燈結綵，藉表普天同慶之意云

王中央署長 考核各警長

【烟台】中央分署長王魁憲爲激勵各派出所警長起見，特於日前(七日)午後四時許，偕同各系主任，及各派出所警長，分至各派出所視察，考核各項册籍，內務，及一切工作概況，各警長觀摩之下，自知成績之優劣，分別獎懲云

鴇兒可惡

索取不得王寶受虐 客人不平代爲鳴警

【烟台】四道灣毓祥南街十一號妓戶鴇兒高鳳亭，曾操暗娼生涯數年，後因囊有積蓄，遂至上開地點更名開設妓寮，惟其對於娼妓，時予虐待，恒向伙妓索取皮鞋衣料之饒贈，倘供應不週則施答楚，以前該寮之素麗，桂闌等妓，均因不堪其逃相繼他處，日前晚間，該鴇竟又虐待，妓小玉寶其客大爲不平，代向該管派出所申告，旋該所即派人將高鳳亭傳所申誡，伊始唯々而回或徒此稍斂云

筵席附加獻機捐 八月已達六萬餘元

【北京】北京特別市，自興亞紀念日舉辦之獻機運動，各方無不踴躍輸將，茲據興亞紀念獻機期成委員會負責人發表，本市筵席附加獻機捐款，自八月一日起開徵，至八月三十一日止，共計捐洋六萬零八十六圓五角三分，該款已由北京市公署彙轉期委會收存，又訊，坤伶自動演唱義務戲捐款業經該廳談會者計：童芷苓一百圓，李玉茹五十圓，吳素秋三十圓，言慧珠二十圓，秦玉梅十圓云

整頓娛樂場 之消防設備

【北京】市警察局，頃查本市各娛樂場所消防設備，積爲重要，曾經嚴飭各設分區，暨消防隊切實糾察，隨時指正，對於各處龍頭水管，亦隨時試驗，以免有誤，茲悉情事現市公署爲整飭各娛樂繁華場所消防設備，特令加以調查，警局奉令後，已於日前通令各區分局長，聽即轉飭各分駐派出所，及消防隊詳實查報，以憑復查整飭云

華北汽車行 將改燃石炭

【北京】興亞院爲謀華北汽車使用石炭，以節約汽油計，特於院內設置華北石炭自動車普及委員會，於開發會社內並設置幹事會，俾着手進行指導，蓋華北陽泉之石炭品質，不僅適於汽車使用，且埋藏量豐富，足資日滿華全部汽車使用，故普及委員會，已開始活動，更擬於明年度前，使華北汽車全部改用石炭云

于市長努力市政 修築灌漿石渣馬路

【唐山】唐山市長于文成氏以市政建設首重道路齊整，頃爲美化市容，以壯觀瞻起見，擬招商承修新車站經南道門至郭謝莊灌漿石渣馬路一段，定本月十五日下午三時在市公署會議廳當衆開標云

浴業縮短時間

【唐山】本市浴業公會，爲謀工友福利，減少工作時間起見，經共同議定，自日前起各澡塘營業時間，一律自上午七時(新時間)起，至下午十一時止，除呈報各主管機關外，並登報聲明，俾便週知云

參加道尹會議 韓道尹已啓程

【唐山】河北省公署，定本月十四日在保召集各道々尹舉行第四次會議，冀東道尹奉令後，飭屬妥擬提案，定十三日晨赴保報到云

弘報懇談會 命名「一木會」

【安東】本月九日午后二時假協和會館日本間開催弘報事務懇談會，有省公署堀內次長塚野弘報股長以及其他官署並協和會特殊會社新聞通信記者商工公會等約四十名出席，首由堀內次長致辭並關於弘報事務担當者與各機關有採取連絡之必要，出席者與出席者之介紹，然後此會繼續開催，堀內次長向出席者諮詢省署側出席者間意見交換結果，每月第一木曜日開催一次，命名爲「一木會」此會務以省公署爲中心，商工公會協和會新聞社爲幹事，以圖其運營，於午後四時散會

冀東道開警務會議 業已圓滿閉幕

【唐山】冀東道公署御召開繼續舉行之警務會議，於本月八日上午十時假道公署會議廳盛大揭幕，除所屬各縣市警察廳長，警備隊副大隊長，均行出席外，韓道尹，〇〇部隊長，憲兵隊長，灤縣治安軍行營辦事處康科長，省公署警務廳鄒科長等均蒞臨參加，行禮如儀後，首由隋科長致開會詞，省長代表韓道尹，天津特務機關長，〇〇部隊長等分別致訓詞，後由道尹指定各審查組人員後，攝影上午會席告終，下午二時由省道兩署，分別指示事項，即由會員分別報告各該管境警備及防護情況，由各審查組人員審查議案，繼即開始討論，迄六時餘始圓滿散會云

開會之詞

今天爲本署舉行本年第二次警務會議，各縣處市警察所長，警備隊長，已如期參加，各關係機關亦皆蒞場指導，同聚一堂不勝感慰之至，茲當開會伊始略述開會宗旨，以當致詞

現在本道區各地經官民上下之努力，及友邦之援助，治安已漸確立，於此更應注意者在現在情勢下，咸爲地方當前之要務，似爲治安之確保，及防共之强化，惟有此兩點徹底做到，而後可以冀東爲本位，推及他處，應和平建國早日實現，興亞大業早日完成，本人與全國會員，在應該過去的事實之中，尤應努力於未來重大而艱鉅之職責，以警務而言在治安方面，三年兩次實施治安强化運動，已收莫大效果防範周密平安渡過，在警政方面舉辦第一次現職中級警官考詞以及調整人事，加强機構，誠以治安强重，猶近於治標，甄選警官，卸純爲治本，標本兼顧，應人民改歸向之誠，地方省昇平之望，而後自衛之籌劃保甲之推進，勦撫之實施，流亡之救濟，皆將賴以推行無阻所以本道々區警政治安之稍有推展者，實由諸位同仁精誠合作之功也，吾人雖有時籌以自慰自欣，更應以此自勉自勵益飛躍於無窮，況當地治安强化運動期間，關於警察警備隊凡應興革事實，均有面談之必要，實與此次召集會議之宗旨此次各縣處市提案，共計十件藻望與會同仁，集思廣益，盼覽無遺，望各竭力盡言，俾此次會議，獲得最佳之效果，是爲至盼至禱者也

對於女子燙髮
對於男子理髮
養髮！健毛！
豫防頭垢最合適

井筒香油

香油

總行 東京市日本橋區人形町
股份公司 井筒屋商店

獅子牙粉

爲甚麼刷牙齒

刷牙並不只爲白美，外觀好看，其實更重要的不外把牙齒永久健全，便不叫蟲和菌來侵犯，以惹蛀牙，或齒槽膿漏等，爲這個目的，還是要常用獅子牙粉最好啊

奉天 滿洲ライオン齒磨株式會社

虎骨花蛇藥酒

虎骨能油膏 專治腰脇四肢疾痛胃腹寒積痞塊腎寒宮冷經痛帶下等症每張壹元函購每次另加郵費二角

頭痛藥 專治偏正頭痛各神經痛及暈眩更能消除鴉片癮者體內之積毒每袋五角每打伍元四角函購每次加郵費二角

本堂開設奉天大南關西大什字街

老福順堂

大宗批發到本號面議或函商均可

註册 參天堂 商標　683

紅色健通丸

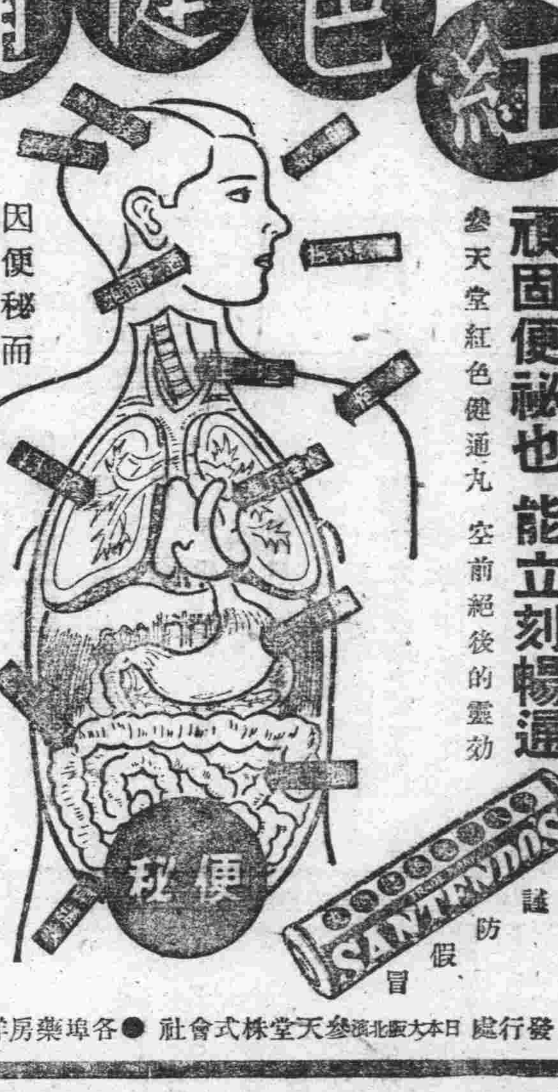

頑固便祕也能立刻暢通

參天堂紅色健通丸 空前絕後的靈効

因便秘而起之諸症

特長 ○味美適口○量少効大○連用不成習慣○小兒老人孕產婦及身患腎臟病或心臟病的人也可安心服用○價格極廉

昨日的痛苦今日的快樂 嗜好鴉片的人也很歡喜

主治

便秘

SANTENDOS

謹防假冒

發行處 日本大阪北濱 參天堂株式會社 ● 各埠藥房洋貨舖等處均有代售

小兒聖藥 于氏萬應散

兒童靈藥

【附告】此藥有益無損服後決無口吐白沫及瀉肚危險之狀

▲主治▼ 急熱驚風、四肢發抽、痧疹內熱、痰喘咳嗽、胎毒口瘡、五疳瘡積、吐乳傷食、消化不良、一切風火驚悸之症服後無不靈驗如神小兒開口尤爲相宜常服此藥頭驚去火誠爲居家必備小兒聖藥也

代理 規章函索即寄 各大藥房均有代售

小兒復生散

▲主治▼ 身熱無汗、肺火咳嗽、驚悸不寧、痢疾瀉肚、頭痛腹痛、瘟疹不出、肝火上升、乳火口瘡 速服此藥靈驗如神

大連王陽街天泰恒藥房總發行電話四〇二一三番

最新發明

鎮驚解熱消食止咳良劑 小兒復生散 每包國幣貳角五分 萬字商標

飯河道雄先生著 ◆定價三圓 (菊判布製五百九十八頁、送料廿四錢)

實用日語完璧

忽十三版

本書將日本一切語言悉蒐集成卷殆無遺漏且全卷皆以華語譯日語俾携此書一卷則於商務游歷考察諸大端凡一切應酬之日語無不備載

全書、分爲七編、曰豫習編、曰說話標準編、曰平假名編、曰問答標準編、曰會話編、曰翻習題譯解編、曰單語編、是也、此書素通日語之華人諸公悉協同編成而校正嚴密爲日頗多

堀越喜博 淺井周治 先生共著 ◆定價九十錢 (送料九錢) (菊判洋裝二百二十六頁)

日本文法精義

忽五版

學外國語者、須先確實文法的基礎、把握其言語之本質、是最爲緊要矣、本書是爲達成此目的、基於多年中國人教育之經驗而編著者、

(一)本書爲中學校、師範學校、商業學校及公學堂高級程度等用之日本文法教科書並自習日本文者編著者

(二)本書爲最日所刊行「日華對譯現代日本語會話文法」姊妹篇、而編著者、而主選語、對照口語、而以日本文說明全休、且以古文、現代文、或北京官話、一一對譯之故不但利中國人習日本文法日本人習華語、華文亦頗有益書也

堀越喜博 淺井周治 先生共著 ◆定價一圓二十錢 (送料十二錢) (菊判洋裝二百三十四頁)

現代日本語會話文法

忽十三版

著者堀越先生、東京帝國大學文科出身之俊才、而從事日本國語教授已有年、井先生夙卒業國學院大學及東京外國語學校、嗣後就學於中華民國立北京大學、盡瘁中國人教育前後三十餘年、爲斯界之宿老、兩先生痛感中國學習日本語之缺陷在無適當會話文法書、特著此書、此書已蒙許多學校爲教科書、或自習用書而採用、初版一售盡、其大半乃實於斯界有大絕反響矣、欲速修日語諸公請從早購一本

服部宇之吉博士閱 淺井周治先生著 ◆定價參拾錢 (送料六錢) (四六版一〇九頁)

日華對譯 最新日本口語文典

忽三版

一、本書即爲滿人教育之各種學校日本口語文典教科書及一般研究者自習用書編纂者、

一、文典之教授其要點明確務使印入學生之腦海爲緊要、故努力簡明、

一、本書置重點於品詞篇而文章篇即簡略至於日本文之成文及其用法則與滿洲國文類似之點當多、故不詳說亦可也

一、本書之目次(音韻篇九章)(品詞篇上下廿四章)(文章篇三章)

權寧世先生近著 ◆定價金壹圓貳角 (送料六錢) (袖珍四四三頁)

實用日語辭典

最新刊

本書係從前大連語學校講師即語學界權威者權寧世先生之近著

本書由日滿華三國語言中、蒐集現行必要之實用語九千四百七十八句而編纂者、凡日滿華三國人、其初學者無論學生紳士及商工各界均有購而讀之必要

日本假名之用法依遵滿洲國日語教科書之編例及其他務圖初學者之易讀而表現之例如ヂ爲ジヅ爲ズ又如キョウ等改爲キヨオ以統一發音者是也

中谷鹿二先生著 ◆定價六十錢 (送料六錢) (四六判洋裝二百二十頁)

簡易日語會話

忽十二版

啓者本號爲便利華人研究日語及文法起見、特請本埠關東廳華語講習會講師中谷鹿二先生、編輯華人專用簡易日語會話一書、鄭先生曾任青島守備軍之翻譯官、且對於中華風俗人情、研究有素、此次應本號之聘、編譯「デニフ」長時間久、始成此書、內容豐富、適宜於初學者之手、此書簡明之用法、俾爲詳盡、有志研究日語者、手此一本、號爲利多、僅定價從廉諸君請試購之、方知言之不謬也

發售處 大連市浪速町一三八番地 振替貯金口座大連五五番 大阪屋號書店

分店 連鎖街・支店・旅順・奉天・新京・京城

故鄉之春 (159)

（熱轉戲 電影化）

趙恂九著 裴蓼花畫

第二十三回 幾經周折婚姻成就 兩小無猜喜待佳期 (2)

「那末你放心罷、這事情一定能妥、你們兩個小人既然都願意、我一定能夠辦到、你等着我的消息吧！」

「那麼曹大爺幾時給說？」陳維德不放心的問

「等你父親來家再說！」曹爲我低着頭說：

「你媽也不在家、我對誰說？」

「不好！」陳維德又說：

「我看這事不好遲延、若一遲延又要有變！」

「有變？」曹爲我疑問的說：

「有什麼變？」他思索了一會兒忽然說：

「好辦！你若是怕變、我先到老隋家那頭提說一下、把她們那頭安置妥當了、不能將英兒再給別人、然後我再來勸說你爹和你媽、你看這法好不好？」

「好！」陳維德高興的說：

「這樣辦最好！」

「那末我這就去、趁隋大有也在家裡」他說着便走了此時陳維德、感激曹爲我、幾乎要落淚、他正在等着好消息的時候、隋玉英飄然走來、沒等坐下便笑嘻々的說：

「我的事你都知道了嗎？」

「我都知道了」陳維德向炕裡移了一移、意思是讓隋玉英坐下、而隋玉英依然站在炕前微笑着說：

「剛才曹老頭兒到我們家裡去了、你知道嗎？」

「我知道」陳維德也笑着說：

「他剛才到這兒來、是我求他去的、你知道我求他去作什麼嗎？」

「我不知道」隋玉英的臉微笑着低下、好像嬌羞似的

「你不知道？」陳維德早知她是知道了、故意的問：

「你眞不知道、我告訴你好嗎？」

「你不必告訴我、我不願知道！」隋玉英住了一會兒媚笑着說：

「我比你知道的都詳細呢！」

「那末曹大爺都說些什麼話？你媽和你爹都願不願意？」陳維德問後、只在等着她回答、住了一會兒、隋玉英微笑着說：

「曹大爺到我們家裡去的時候、正趕上我父親也在家裡」

「你老姑呢？」陳維德問

「她已經走了」她說她家裡還有病人、不能再在外邊耽擱、所以她吃過晌飯便走了」隋玉英又繼續着說：

「曹大爺一進門剛坐下便提我們倆的親事」她說着又把頭狡羞的低下了、住了一會兒才說：

「我父親初頭不願意、但我母親願意、最後曹大爺說聽說英兒自己也很願意、你們當父母的也不必阻攔、將來你們敢保能給英兒找到好婆家嗎？若是不能找到好婆家英兒能不怨你們當老人的嗎？拿老陳家的維德來說：哪一點不好？他們家裡雖然不是大富大貴、可是年吃年用、敢保餓不着的、說到最後、我的父親也就答應了」

「都答應了？」陳維德愉快的說：

「曹老大爺眞有一套！」

「可是我聽曹大爺的話味、我們倆的事、好像你家老人還不知道似的」隋玉英瞪着兩個像水晶般的眼睛問：

「他還沒對你家大娘說嗎？」

雙照樓詩詞藁（十八）

汪精衛

廬山雜詩

廬山之美。未易以言語形容也。蘇子瞻入廬山不欲作詩。良非無故。然子瞻終不能不作。殆所謂情不自禁者歟。余九年夏入廬山。感懷世事。鬱伊寡歡。然山色水聲。接於耳目。亦得暫開懷抱。所爲詩悲愉雜陳。稱心而出。蓋非以寫廬山。特以寫廬山之一我而已。廬山有知。當不患其唐突也

曉起

空山朝氣來挾人。淸似初秋豔似春。殘月曙星相映處瓊樓終古不生塵

佛手岩飲泉水

岩葉因風響碧廊。秋花絡石意深長。自慚肝肺先由熱尚爲冰泉進一觴

水口月下

疊嶂汎々冷翠生。樛枝危石勢相縈。此心靜似山頭月來聽淸泉落澗聲

登天池山尋王陽明先生刻石詩於叢薄中得之

拄杖撞天志不回。斷碑一角臥荒苔。依然風雨雞山下手剔莓苔祇自哀

自神龍宮還天池峰頂宿

抵死濤頭不起淵。松根抉石出飛泉。星繁風緊驚々夜獨傍天池認鐵船（鐵船峯名與天池相對）

含鄱嶺上小憩松下既醒白雲在衣袂間拂之不去

蟬喫松風日影涼。山屛水枕夢初長。白雲絪作秋蘭佩從此襟頭有異香

行蓮花谷最高處

峯勢貼危人影孤。天風颺髮翠生膚。偶從雲罅窺人世赫是長江碧是湖

廬山風景佳絕而林木鮮少爲詩寄慨

岩谷春來錦繡舒。烟蕪靄靄正愁予。樓台已重名山價料得家藏種樹書

愛的十字火（七）

廣津和郎作 曉波譯

加田子爵想吞沒梅野家巨大的財產、若是英一戰死、財產便是百合子的：…他在心裡計算着、這裡突然出現了英一的孩子、實在是一件大事、梅野夫人和加田子爵同在想着這件事

子爵又想起一件事、登美枝上海的登美枝……不是在酒館裡的登美枝嗎？不是昨天在赤坂的待客所裡推開自己逃跑的登美枝嗎？

這個記憶使他是煩悶了—但是這事是不能說出的、子爵又懊喪的

「果然這是一件重大的問題在主人未看見這封信之前、必得詳細的調查事實、這叫作井上的新聞記者、說是從戰地回來的、就是來送照片的那個男人吧？」

「對的」

子爵知道百合子和井上很親近、他非常不高興

「先調查那井上的爲人吧、英一也許託他別的事情、無論如何、這事決不能告訴主人」

「子爵也那樣想嗎？我也那樣想、那麼請詳細調查那叫做井上的人吧」

二人說到這裡的時候、小使忽然進來

「太々、有一位井上先生來拜訪」

「甚麼？井上……？」

「先要見主人、說是出去了那麼拜見夫人吧、這樣說…」

梅野夫人和子爵互相望々

「怎辦呢？」夫人眼睛在疑慮的問

「見吧、怎樣？我也見他、先看那人一次、便利些」

「那麼領到客廳裡去吧」夫人對小使說

子爵望着小使的後影小聲的說

「帶來甚麼証據、說些甚麼在這裡預備好了方便些」

「對呀、還是子爵想的週到」夫人對子爵深遠的謀劃、信賴的微笑了

夫人把英一給父親的信放在信袋裡

「那麼、去吧」這樣說着和子爵立起來向客廳走去

二人的影子消失後、百合子忽然打開屛障進來、她在旁邊的屋子裡聽見了母親和子爵的談話、她從母親的信袋裡、拿出哥々給父親的信、放入衣內、又出去了

九

井上經梅野夫人給介紹了加田子爵後—這就是百合子的未婚夫加田子爵呵！英一說他是個輕薄的才子—望着那討厭的後背、和那明亮的頭髮、他想到在這男人面前不能說出英一的秘密

彼此寒暄後、井上淸朗的說

「太々、受戰地英一君的分咐、關於英一君重大的問題、只能和英一君的父親及太々說、別人是不能聽的…」

「請不要多心、加田子爵和自家人一樣、是姑娘百合子的未婚夫、家裡的事常互相商量、請不必迴避、有甚麼事情隨便說」

夫人顯示出大家夫人的尊嚴和愛嬌、井上外交官似的用敬而遠之的態度看着子爵

「是嗎？……」正要說下去那邊子爵卻說起來「等々、說是受英一的托付、有甚麼証據？這樣說、並不是我們疑惑井上君、因爲我們彼此初次會面……」

「好明白了、總之是說沒有英一的介紹書」

「是的」

「我沒有向英一要這個東西我想只要說了自己的名子、你們就能知道、對於這事情、英一能來信告訴他的父親」

井上的衣袋裡、有英一寫給父親的請見井上哲哉君的簡單的介紹書、那是想在會見英一父親時用的「避惡他人」自己對於要說的事情已消失了興趣

「英一君一定能來信的」井上這樣說了、加田吃々的回答不出、於是井上又轉向夫人

「太々、我想在戰地的英一君最近一定能有信來……」

「不、沒有、他已經一個月歸來信了、到底怎樣？我們很担心呢！」夫人假意的說

「是嗎！那眞是意外的事、我從那裡出發之前、那信已發出了、現在應該到了」

「英一在那信裡寫着那重大的事件嗎？」

「是的」井上一面答應着一面想—以爲那信已經到了所以纔到這裡來那信還沒有到、今天就不能說了

「那麼等英一君的信到來的時候再來吧、今天失禮了」

「若是有事情對我說吧、我能傳告主人……」

「不、不是急的事情、等英一君的信到來的時候再說吧、那麼打擾了」

將要走出的井上、被加田子爵叫住

「井上君、因爲我在這裡、你就不能說嗎？」

「不、有別的……」

她（續）

溶溶

她爲了慰安老外祖母的悲傷只得困居在沒有生氣的家裡、離開了孩子們的世界

從此她是關閉在墳墓裡、她的心是冰冷的、她的生活是死氣的、她的態度又歸於沈靜寡言笑

她永久是在黑暗的途程中摸索着、沒有光明、沒有前途

她把每天的光陰、大半是消磨在醉裡睡裡！她要忘掉了暫時的苦痛、只有用睡來麻醉她的靈魂！

光陰是在她的苦痛中飛逝了！飛逝了春的明媚、夏的酷熱、秋的肅殺、冬的寒涼！

時節已是黃葉驚秋、蕉院蛩咽的時候了！她的情懷亦隨之而變、幾天來、愛、恨、幻滅、往事、痛楚、淚、在折磨着她、而智與情、在她的內心裡、更起了絕大的鬥爭！

她開始覺悟了、她是一個潔身自好者、是以聰明自恃者、爲什麼竟陷溺情網裡面？爲了華的失戀服毒、霄因戀愛的毀譽、文婚姻不偕的苦痛、芹單戀的悲觀、她在朋友裡面、曾殼過冷、要純情向荒城裡面不涉足情海、但她爲什麼現在也竟蔴起戀愛的故事？

容來信曾說過：「青年人不可純情、情者、人生之流毒」他也純然過她「要感情灑泊一些」這些話、在她的腦子裡、都成了一個不可磨滅的印象！

人間的一切、都是奸險的、只有愛情二字、是純潔神聖的、但它的代價、也只有辛酸痛楚！

一個人是有重大的使命的、不應該爲情字所累、須知道人不單是靠愛情而生活的、愛情不過是人生的點綴、在愛情之外、還有更重大的事情、需要人們去解決呢！

一個人不能把可貴的青春、葬送在愛情裡面、應該在黑暗的途程中、建設光明、在平凡的人生裡、激起不平凡的波浪、要作一番事業、要作一個人！

摧毀、悲觀、怯懦、是新生活線上第一個落伍的人！

所以幾天來、愛恨、利害、矛盾、交織在她一顆被苦痛所燃燒的心裡面！

這一個晚上、她伏在案頭、欲答覆他幾個字、但愛與利害在她的內心裡、織了一條矛盾的網、結果她只草就了寥々的幾行

上弦從月天邊雲外、冉々升起它的淸輝、如水銀瀉地夜來香與西番蓮斑駁的花影、疎疎的映在窗紗上、夜風有些料峭她仍舊伏在案上沉思、這月光這淒寒、使她一張淒哀的面龐越顯得瘦俏淸癯！（完）

天益葠茸虎骨藥酒

◎適應症

中風不語 半身不遂
口眼歪斜 腰腿疼痛
風濕寒凝 骨節痛風
男子腎寒 陽痿不舉
婦女經冷 久不受孕

每瓶國幣七元 郵費木匣八角

婦女良藥 琥珀調經丸

◎適應症

經血不調 赤白帶下
血瘀寒凝 腰腹疼痛
肝鬱氣滯 胸脇脹滿
骨蒸發熱 陰虛盜汗
頭暈煩燥 不思飲食

每盒國幣二圓 郵費木匣五角

總批發處 奉天城內 天益堂總號

分銷處 奉天大南關 天益堂支店 奉天鐵西[illegible]街 天益堂支店 [illegible] 天益堂支店

最新 男性賦活荷爾蒙 賽克買因

（鯨睾丸製劑）

初老期！老年期！ 活力減退 疲勞倦怠 肩凝、耳鳴

壯年期 青年期！ 神經衰弱 記憶力減退

使用法及用量 片劑每日三片一次或分三次服用、同時如併用注射劑、効果益佳。又當持久注射之時、須常變更注射部位、並宜注射於比較的深部。

包裝 片劑 三拾片、一百片 五百片。 注射劑 〇・五西西 五管 拾管 五拾管

製造發賣元 大日本製藥株式會社 本店 大阪市道修町 支店 奉天市大和區浪速通三十九

求子有方 還春有術

這都是科學的萬能可就把這青春不再來的學說打倒了

看這雄鷄雄馬剔去了他的睾丸其生殖機能立刻消失雄鷄的冠亦即萎縮牝的馬把那雄威頓減這就是割去了他的生殖線 減消了他的生殖活爾蒙

凱輯氏補腎良藥 勃而興 內含有多量生殖活爾蒙所以才能調整强化人的生殖機能增加了男性的活爾蒙

勃而興

有意想不到的 却病還快 是活爾蒙的効力
有意想不到的 頹唐能還少 是活爾蒙的効力
有意想不到的 服後能立子 是活爾蒙的効力
有意想不到的 性交生快感 是活爾蒙的効力

補腎聖藥 勃而興

功用 補腎壯陽 添精益髓 發育生殖 鞏固機能

主治 少年早婚 房勞過度 滑精早洩 醫藥不效

凡由破身太早 手淫爲害 以致滑精遺精 精冷精薄 子嗣缺乏 交換乏味 性慾苦悶 生趣索然 腰酸背痛 四肢乏力等症 可急服勃而興藥片立能恢復健康 添精益髓 誠爲補腎之一仙丹也

△價目每瓶大洋二圓四角

國內外各藥房均有分銷

總發行 吉林省河北大街 濱江道外五道街 黑龍江省南大街 泰華西藥商行

康阜爾萌

男用 女用

全世界未見類例之 生殖器障害 神經衰弱之 特效藥

專賣特准

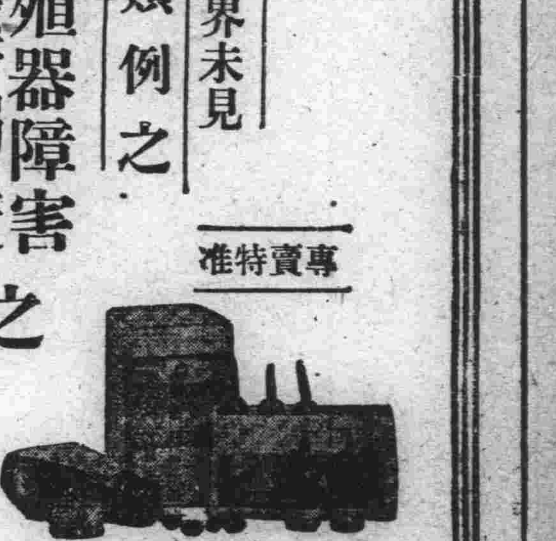

人生以何物爲幸福非位高官貴之故也非財多家富之故也惟以健康爲幸福世間擁有鉅萬財產富比王者然因身体虛弱不能享人生無上之幸福夫婦和合之愛漸衰而起家庭之風波者不乏其人如欲享人生之眞幸福者務須保持身体之健康而得天賦之快樂永不失閨中之歡是爲緊要若夫醫藥康阜爾萌係據最近進步之阜爾萌學說以特殊方法抽出各臟器阜爾萌用之製成含有阜爾萌之最適量醫藥學界諸博士均經試驗皆稱揚其功效之絕大歐美醫藥界推獎不措之高貴藥本藥有粉片液三種醫師使用注射液一般人可用片或粉藥其用甚適宜其功效卓著因生殖器發育不完全生殖機能障碍性的神經衰弱等常覺不滿自增煩惱者服之即得康復精力壯盛前後判如兩人自倶服用本藥之賜凡願享人生之眞幸福者無論身体之健不健請速服本藥勿疑勿迷

【文獻說明書送呈】

【適應症】（男用・婦用共）

生殖器發育不全 生殖器之發育不良、二次的性徵發現不全、不毛症、不姙症、無月經

生殖器機能障害 早漏、夢精、遺精、陰萎、勃起力減退快感不良、不感症、膣痙攣等之疾患

性的神經衰弱 頭痛、頭重、不眠、記憶力、思考力判斷力等減退、癡心瘋、四肢及腰部之厥冷等之疾患

【包裝價格】（男用・婦用共）

注射液	一管二〇五管入	金五・〇〇
	同上一〇管入	金九・五〇
藥片	六〇錠入	金二・五〇
	一八〇錠入	金七・〇〇
藥粉	三〇瓦入	金三・二〇
病院用	注射液 五〇管入・一〇〇管入	
	粉末 一〇〇瓦入・二五〇瓦入	

製造元 國際何爾猛研究所 大連市浪速町一四七

總發售處 日本寶藥會社 奉天、哈爾濱、出張所

特約店所在地 大連、旅順、金州、皮口、瓦房店、營口、海城、鞍山、遼陽、奉天、撫順、安東縣、鐵嶺、開原、四平街、昌圖公主嶺、長春、吉林、哈爾濱、齊齊哈爾、其他各埠著名藥店全有代售

主要雜穀開始收買 當收預想以上之好成績

州產主要雜穀（包米）第一次收買。決由今十五日實施。然據十四日州廳農林課調查之第一次收買成績。較之昨年非常良好。達五十車（千五百噸）以此品質優良與寬收圓滑。相輔而行。當收預想以上之成果。再第二次之收買。其與第一回寬收處理。互相參考。大致由二十四。五日前後。而州內一齊開始。由此即行本格的收買。於州產體制裡之州產雜穀之活況。近將實現

無醫藥施設鄉村 巡迴施療日程決定

恩賜財團慈惠資金會。歷年對無醫藥施設之鄉村僻地。派遣巡迴施療班而行免費診療頗收極大之成果。但本年度依照左記日程。而於州內各地分別施療

△貔子窩管內
地點 各普通學堂
時間 自午前九時至午後三時
十月廿四日 清水河會
同 廿五日 唐家房會
同 廿七日 楊樹底會
同 廿八日 鄭家屯會
同 廿九日 贊子河會
同 卅日 東老灘會
同 卅一日 碧流河會

△普蘭店管內
地點 各會事務所
時間 自午前十時至午後四時
十一月四日 石河驛會
同 五日 快馬廠會
同 六日 土城子會
同 七日 亭甲店會
同 八日 華家屯會
同 九日 粉皮墻會
同 十日 鳳龍屯會

△金州管內
地點 各普通學堂
時間 自午前九時至午後三時
十一月十二日 玉皇頂會
同 十三日 岔山會
同 十四日 老虎山會
同 十五日 黃咀子廟會
同 十六日 董家溝會
同 十七日 劉家店會

△旅順管內
地點 各普通學堂
時間 自午前九時至午後三時
十一月十八日 二十里堡會
同 二十日 革鎮堡會
同 二十一日 岔溝會
同 二十二日 營城子會
同 二十三日 王家店會
同 二十四日 山洞堡會
同 二十五日 山頭堡會
同 二十六日 方家屯會

謀煤消費節約 舉開燃燒講習

採暖期近將迫近。爲獎勵煤之消費節約之大連市役所自十五日據左記之日程。舉開石炭燃燒講習會
△十月十五。六日霞校△十。二十一日大正校△二十二。三日早苗校△二十四。五日聖德校△二十七。八日伏見校△二十九。三十日市立燃燒相談所△十一月四。五日土佐町公學堂△六。七日松林校△十。十一日日本橋校△十二。三日嶺前校△十四。五日春日校△十七。八日南山麓校△十九。二十日朝日校△二十一一五日三越橫廣場△二十七。八日甘井子滿化社宅事務所前

體驗巡回講演 各地日程決定

關東州興亞奉公聯盟本部謀增進州內滿人中堅青年之體驗訓練。與各方面研究協議結果。對此體驗訓練臨爲之事決定與州廳民生部共同主辦舉開此體驗訓練發表巡迴講演會。各地巡迴日期決定如左
△大連市—十月二十二日（伏公）二十三日（沙公）
△貔子窩—十月二十四日（貔公）
△普蘭店—十月二十五日（普公）
△金州—十月二十六日（南金書院）
△旅順市及會屯—十月二十七日（旅公及水師公堂）
△代表者巡回講演—各市及民政署推薦（大連三名其他各一名）
△特別講演—各地青年講習生代表及聯盟本支部
△參加者—青年講習生及一般有志者

滿鐵婦人社員 動員大會

滿鐵於十三日午後一時。假大連運動場。由在連婦人社員一千餘名參加之下舉開「滿鐵婦人社員動員大會」當有各種團體訓練競技等。以資昂揚槍後女性之意氣

爲籌備東亞大都市大會 召開首次協議會

【新京訊】日滿華一家互助驚覺。爲慶祝康德九年建國十週年之盛典。決於滿洲國々都新京舉開之第二回東亞大都市大會。其第一回協議會。於十三日午前十時。已假新京市公署第一會議室舉行。當日參加者有滿洲國內擁有人口二十萬以上之都市代表。即吉林（松本庶務）安東（佐藤人事）鞍山（岡崎庶務）撫順（濱田庶務）奉天（爪恒美庶務）哈爾濱（西尾庶務）各科長。當與主辦者新京代表大迫副市長。及橫尾庶務科長等。關於大會日期。及會場等均

各大會社自衛團聯合會 昨舉行盛大發會式

大廣場警察署界內。有滿鐵。國際。三菱。三井瓦斯會社電電。都交以及本報等數十會社自衛團聯合會的發會式。已在月之十四日自下午四時。假大連東公園町滿鐵厚生會館盛大舉行。自衛團員各着黃色警防衣服。時和參加式典人則有泉田州廳防空課長。吉岡大廣場警察署長。松林同署警防係主任。栗山大廣場警防團長等以次斯界權威家頗影。舉行國民儀禮後。次則宣誓並訓示祝詞。迄下午五時頃。該極有意義之同自衛團聯合會發會式而告圓滿閉幕矣

大連沙河口警察署。爲期管內家庭防護群之連絡強化。及施設完備。曾設立家庭防護群聯合會並相談所。故有及丙大連之工業地區。爲防空上之重要地帶。故與各工場之自衛團互相連絡。創設工場自衛團聯合會。以期與關係官廳之連絡強化。而完成防空業務上之計畫與實施。該創立委員會。已於十三日午後二時。假沙河口警察署講堂。於村上署長之蒞場下舉開。同時選任會長。幹事。參與文連各員事

汕頭復興氣象

（上）當此日暖風和的大好秋光裡。而在華南有閑階級的小姐們！背負暖和的陽光。熙々攘攘群集於芬芳四溢荔枝樹下。笑語聲綿。飽受復興和平氣象下的享樂
（下）苦於飢餓。又遭戰火之婦女等。以日給六角之代價感爲心滿而意足。在汕頭廻欄橋傍有一南與煙草公司。由於台灣輸入原料。雇用此等婦女二萬餘人。爲其從事煙草生產。有日產百二十萬之好成績

滿洲國教育制度

土肥民生部次長 放送講演

【新京訊】對與邦日本同胞。予以深甚之感銘。爲第三陣之政府高官對日特轉放送。繼武部總務長官之後。而由土肥民生部次長。自十四日午後九時歷三十分鐘以「滿洲國之教育制度」爲題。詳細說明担負未來滿洲國之滿蒙系青少年教學狀況。與其發展過程。將於富有特殊性之建國教育全分野。益呈猛晉之國滿洲發展力。不獨日本更使國內在住者。深有認識。其放送要旨如左

滿洲國之教育。基於新國家教育之面目。乃對建國之康德四年即昭和十二年五月二日。訪日宣詔第三週年之記念日。所公布之現行新學制。始規定其大綱。一本義相符融之排日的三民主義之教育內容。加以糾正。而確立合乎滿洲國之國民教育制度。以國家活動爲先驅。啟發悠久的國勢進展之根源。所謂。此爲新學制制定之根本。亦極爲通俗的常識的之表示「教育即國民教育」對於人格之陶冶。知識之啓發。身體之鍛錬等。殆爲國民所必須爲者「教育係國家爲達成其理想以養成必要人物而設者」以此爲基礎。滿洲國之教育乃行出發。新學制之根本精神乃至特殊性。第一以

建國精神 之徹底爲根本。第二重視實業教育及勤勞教育建國前之教育。仿效美國制。廣驟中等學校。亦有人生哲學。社會學。政治學。文字學等之科目。因具有抽象的觀念的。故對於實業與勤勞等。不具關心。每享受教育者有輕蔑實業勤勞之傾向。此又爲東洋民族之通弊。此若不予設法補強。則滿洲國絕對不能富強尤其生產力之擴充。既以國爲重點教育亦須與此相應。由實際生活上出發。重視農。工商等之實業的陶冶。以所謂「知行合一」爲教育之根本。由實業與勤勞而作人。養成生活之實力。依此乃使國民生活向上創造新文明。以期國力之充實發展。第三置重點於

國防訓練 身體之鍛鍊又第四謀教育之國家的統制。置重初等教育之全面的普及。至於中等教育以上。亦按計畫的。考慮作國家之人的需要供給。再加以統制。應其必要執以施行教育施設之方針。但須留意於高等遊民之產生。第五爲修業年限之短縮。廣意義之教育。非止於我等之生涯而已。更必須續之在學校教育。結局作成國民的教育之基礎。其修業年限依民度文化。宜止於最少限度故規定上。是自七歲最高至二十一歲之十四年間終了。大爲

教育體系 分爲初等教育。中等教育高等教育師道教育之三段階。及職業教育師道教育之二部門。然於建國當初之初等教育。其學生數係爲六〇萬。現已突破二百萬。中等教育分爲國民高等學校。女子國民高等學校但置理科。而新制之國民高等學校均以農。工。商。水產等之實業教育爲主要。皆統一爲四年制。現在之學校數。約有四〇〇學生數達四萬三千人。女子國民高等學校。修業年限三年乃至四年。因以養成良妻賢母爲目的。故對訓練育兒。家庭衛生。家事。栽縫。實業等之實務。傾注全力。對爲家庭之教育而授與教育。頗具有進步之特色。現在學校數約五〇。學生約一萬五千。高等教育則有大學。專以養成國家樞要人材爲目的。惟因。將爲養成國家凡有方面之指導的人材。以

實業大學 爲中心。設有法制。經濟。文化。醫學各方面必要之教育機關。而日本人學生。收容極多。然此大學多爲日滿共學。施以民族協和之基礎的訓練。修業年限爲三年乃至四年。現在可與大學相似之施設計有十八校。學生約達五千。此外並有國務總理大臣直轄之建國大學。乃以養成道義世界建設之先覺的指導者。修業年限爲六年。但日本之中等學校卒業者。爲五年限。分爲政治經濟。文科之各科。其次爲職業教育體系。則有職業學校。入學資格分爲國民學校及國民優級學校卒業之二種程度。修業年限爲一年乃至四年。

師道教育 爲對初等教師約四萬七千人之再教育。與退職者之補充。並養成新設擴充所需之教師。所謂師道學校。則於女子國民高等學校。附設之師道科。及其國立中央師道訓練所是也。師道學校。以養成男子初等教師及再教育爲目的。分有訓練部。本科及特修科。而訓練部專行現職教師之再教育。本科在國民高等學校卒業者爲一年。特修科在國民優級學校卒業者爲二年。又由日本逐年聘有日本教師。尚爲不足故於中央師道訓練所而養成日系教師之再教育。養成日系教師之機關。其與師道學校之訓練部。皆爲滿洲國之師道教育機關。但以養成中等教師。則有相當之師道高等學校。養成普通科與技能科之教師。實業科教師以各實業大學之卒業者而充之（照片爲土肥民生次長）

合唱會盛大舉開

關東州興亞奉公聯盟主宰之興亞祭。爲其行事中添一異彩之合唱祭。十四日午後七時三十分。已於滿鐵協和會館舉開當日有大連都市交通女聲合唱團。白系俄國人合唱團大連醫院女聲合唱團等各種團體參加。而會場由聽衆擁擠。盛極一時。再由七時四十分至八時。於大連放送局。由無線電向全滿放送唱祭之狀態

行協議。午後視察開場候補地之日滿軍人會館。及協和會館並記念公會堂等。再待舉開第二回協議會時。而協議具體方針（照片爲協議會之會場）

爲鍊成剛毅之氣魄 普埠新設體育會

【普蘭店訊】普蘭店民警兩署。爲呼應與亞奉公聯盟。於月之十七日（神嘗祭）將舊運動俱樂部解消。舉行普蘭店體育會發會式。新設立之目的。爲民政署管內會民體育之健全。並鍊成剛毅之氣魄。育成會民皆有獻身奉公之實踐力推戴民警兩署長爲正副會長其顧問。部長。幹事。由會長。委囑其事業分庶務。經理。競技。武道及一般體育五部。其經費以交付金補助金。寄附金及其他之收入充之。故當日自午前九時二十分至午後三時其舉行事項有皇宮遙拜。默禱國旗揭揚。式辭。功勞者表彰役員任命。競技開始。全奉公班員（居住民全員）出場。其熱鬧可想而知也

大連西崗新大街 鼎新綢緞店 蘊藏豐富 西服料 協和服料

爲期警防救護完璧 將開關係者特別講習會

關東州廳警防課。爲備一朝有事時之救護作業完璧。定於十七日自午前九時至午後五時。假大連第二中學校。招集全州內警防團救護班關係者特聘滿洲第九百部隊吉岡大尉爲講師。舉開救護班之特別講習會。出席該講習會範圍如次
一、關東州廳直轄防毒救護隊救護部員
一、大連市內警防團救護部長以下日滿救護班員全員
一、旅順市。金州會普蘭店會貔子窩會各警防團爲救護部長（旅順市以外爲救護班長）及副班長以上之幹部全員

工藝品展盛大揭幕 出品嶄新琳瑯奪目

第五回滿洲工藝展覽會。由滿洲工藝協會主辦之下。業自十四日起。假大連常盤橋畔三越五樓展示場揭幕。展覽品成爲滿洲工藝界之嶄新品。而且匠意巧妙。極爲精良。內有金剛金庫以及室內裝飾品之堆朱。花瓶。七寶燒細磁器與刺繡等。分門別類。擺展一堂。五花八門。琳琅可觀。首日蒞場神觀仕女。爲數不下數千餘名。會期至本月十八日告止。關心工作品高人雅士者流。不可失交臂之良機。盍興乎來

國都語學二次試驗

【新京訊】民生部施行之第二次語學檢定第二次試驗。十四日已於新京。熱河兩地開始。至十月末。全滿各地均皆施行然國都於十四日午前九時假民生部講堂。施行日語特等十五名之考試。再於大和通國民優級學校。施行日語二等百十九名。及滿語二等百十五名之考試云

黃泥川普學運動會有期

黃泥川普通學堂。定於十八日（土曜日）午前九時半。在該校庭舉行第五回秋季運動會

裕民彩票中彩號碼

【新京訊】第三十一回裕民彩票中彩號碼
△頭彩 二、〇八九
△二彩 一三、三六一
△三彩 三四、二二四
△四彩 一七、八五四
一六、九六六 一一、〇二九
二三、六〇六 一六、三八四
一八一 三五、一〇一
四八、七六九 一、二四八
三〇、九八五 二八、八七八
四三、六五七
△五彩 三七、三一〇
三九、六四四 二一、〇九四
一八、二八二 六、四四六
四四、五三四 二七、六五二
三五、八一五 五、二九四
六、五五一 三三、五七七
一九、三八一 二六、一一〇
三一、一九一 一一、一七六
一、七五〇 二九、一六二
九、〇五八 四一、七三四
一八、〇五六 二四、八五三
二二、〇二四 四〇、三二〇
一一、七三二
△八彩（末字） 四四、五六、九二

經濟關係諸問題 經警會議詳加研討

關東州廳經濟警察課。十四日自午前十時。於州廳會議室招致管內各署經濟警察係主任。法院。檢察局其他關係各機關代表者約卅名。已舉開經濟警察協議會。關於纖維品公定價格問題。資金凍結令。外人交易取締規則等之關係諸問題。作種種研討。至正午閉會。繼由午後一時。召開經濟警察主任會議。關於價格等取締規則等。由三浦課長詳加說明之後。已作種種協議

勤勞奉仕隊之中小教員東渡

爲謀關東州學校勤勞奉仕隊之實現的發展。派遣東渡之州內中。初等學校教員一行十名。已于十四日出港之熱河丸勇躍出發。該一行於內原訓練所受約二週間之猛訓練後。參觀明治神宮體育大會。預定十一月初旬歸連

擴充機構強化陣容 勞務協會召開臨時總會

爲強化州內勞務管理。而作劃期的擴充協會機構的關東州勞務協會。此次惟因變更章程。並選舉役員。時於十四日午後四時。假滿東旅館舉開臨時總會。當有川常務理事。以下役員。評議員等出席之下對於左記議事事項。經協議之結果。已將章程並役員表決。迄午後六時散會
一、昭和十六年度預算追加事項
一、監事選任事項
一、評議員並特別會員選任事項
一、相談役推獎事項
△新陣容役員氏名
協會長 柳井州廳長官
副會長 浦內務部長。內經警察部長
監事 遠藤州廳經理課長
評議員 黑田總子 寓警察學長
△相談役 岸野中佐

殉職社員追悼

滿鐵由十四日午前十時。於本社內側之殉職社員記念碑前。爲該社創業以來。開拓大陸而殉職社員九千百餘名。舉行追悼會。斯日式場。有大村總裁及在連滿鐵社員全員。並在旅大各機關代表者。各界名士等多數參列。於極嚴肅裡。盛大舉行

兒女的墮落 由缺乏家庭教育所造成

俗謂「三姑六婆爲淫道之媒」此話是端以良家婦女爲對象而說的吧？從古迄今。這些沒有人道觀念的東西。只知承受歹性男子給的金錢禮物的賄賂。拉攏良家婦女。給這種歹性男子解決了沒有人道的慾念。破壞了良家婦女的貞操甚至於身敗名裂。遺恨終生。三姑六婆的罪狀是有多大的呢。我們只有能知道舊劇的潘金蓮和王媽媽。概可洞悉瞭然的了

◇◇

諺云「近朱者赤。近墨者黑」就可知世間的好人。是有造就而得來的。昔孟母擇鄰處。不是爲怕孟子接近壞人而學壞的麼。孟母是唯一注重家庭教育的。而有這樣賢明高見的作法。然就今世的滿人家庭教育來說！不但遠不及孟母。反而不值一談的價值？雖有嚴父和良母的家庭。不過爲數亦所罕見。本來！一顆純潔的少女的心。好像一朶鮮艷的花朶只要責任者不加注意。而一旦若被狂風暴雨的侵襲。枯萎凋零雖想加意保護。但是本來的純潔的名譽。與少女應守貞操是破壞得不可收拾了

◇◇

意志薄弱的少女。若父母不注重於家庭教育。放棄責任。任她到處出入不加過問。然而天長日久。那能不受外間的惡空氣擾染呢？所以擇鄰相處。當然不可疎忽。尤其是個人的行動。亦須自有覺悟「女爲悅己者容」這是一句老成可靠的話。虛榮是女子的天性。愛美亦是女子的天性。若無虛榮心也就沒有愛美的觀念。她們因爲愛美與好虛榮。往往纔能墮在三姑六婆的圈裡。前天報載的「大腹賈結托大姑娘」玷汚未成年少女」的一般桃色的新聞。這是否少女醉心了虛榮不良。又是否少女方的家庭教育而纏中了大姑婆的奸計

◇◇

但罪在她的父母。罪在大姑婆。同時我們亦不能不歸罪於報章所載的幾個不是真名實姓的大腹賈。他們恃着不費勞力而賺下的金錢。以利用錢的惡魔來玷污良家的少女。這不僅是人成一生莫大之罪過。而是社會的敗類。對於這種萬人咒咀的行爲。若推已及人而他的姊妹與女兒。受了他的不幸人事的罪惡所驅使。報在妻女。恐怕亦要步了「拉夫」的後塵吧！幸而記者以筆上的道德。不好意思披露了他們的眞名實姓。否則赤裸裸的流露出來。請問有何顏面而見人呢？生有餘恨。死有餘辜。望爲惡者捫心自問吧！

兄弟脫離關係
敬啓者敝人李連壁原籍錦州省人父親曾患精神病對子不能教育胞弟李連魁現年三十三歲素無正業遊手好閑行爲不端於民國十五年二月十四日經祖父將家產平分所居各舉敝人家中數口生活窘迫遂即遷往開魯城內擺設小攤可延殘喘後則合夥開設萬聚興作十餘年之慘淡經營素無餘裕僅能糊口不料李連魁已將家產蕩盡屢來攪上擾亂又在縣署將敝人呈控深蒙賢明當局痛斥其非奈伊生性頑皮毫無諱忌長此以往恐受重累對其在外所作各事及一切行爲與敝人早經脫離關係概不負責恐未週知特此登報鄭重聲明
聲明人興安西省開魯縣 萬聚興 李連壁謹啓

周子揚介紹于貴麟推拿小兒百病
夏陽于君秋必精擅推拿善治小兒百病如遇危險者速尋貴麟推拿即日 兩次即好重症四次而愈切勿稍延時日久恐成驚起之疾諱諱忠告家有要孩者不可忽略
寓西崗區德街七番地 泰來油坊朝西路南 信用泰來電話三一二四五

廣告
一、坟塋 大連市周水屯二一九番地存在之墓地
右因敝社整理工事。必須移轉他處。對此所有之調查向有墓主不明者。深恐以後發生糾紛。特謹告墓主所有者。希此時急速向敝社提出申報爲盼。再此項之移轉料照所定之金額由敝社補償
十月 日
大連市羽衣町十番 關東州工業土地株式會社

蔬菜園聲明出兌
逕啓者今有菜園四十二畝（八千六百四十坪）電井二眼設備完善溫床玻璃俱全一切農具應用盡有交通便利若有兒者請至大連入船町菜市豐興永東記接洽可也
地址旅順營城子沙崗子 玉生農園主人啓

痔漏除根
專治痔漏發源不外乎五臟六腑濕熱下注而發 愈痔丸 麝香化痔散
發賣本舖 國瑞藥店

京城 都藥房淋藥 好評嘖々…… 世界推特的神効秘藥
罹患數年的淋病和赤白帶下症 一劑八圓即足
◎百發百中 ◎保能斷根 ◎永不再犯
男女患者諸位，請速購服以期早登彼岸
◎本藥爲預防花柳病絕妙之聖藥
藥價：◎試藥 貳圓 ◎半劑 四圓 ◎一劑 八圓
主治效能：男子急慢性淋疾一切 女子赤白帶下症（冷症）睾丸炎（副睾）軟性下疳 淋毒性關節炎．膀胱炎 橫痃 第四性病 化濃性腫物一切
◎本藥並無代用品 合資會社 都藥房 全滿各地 到處藥店均有代售

中央旅館 招待懇切 室價低廉 大連常盤町二

滿洲教育兒童協會附屬 各科診療 同仁醫院 大連市西崗街大衛門西 電話③二六三二番 附屬產院設備完全

豬瘟散

滿洲唯一之大衆小說家 趙恂九先生四部精心作品已現出版
流動（定價九角） 他的懺悔（定價八角） 水中緣（特價五角） 鸞飄鳳泊（定價七角）
趙恂九先生四部作品，固屬於言情，但在言情中，而能捉住男女心理，描寫社會使一般青年男女，趨於正路，故如能手此一編，勝讀他書萬卷（注意）函購時請利用小匯及振替轉賬爲荷，每冊於定價外，另加郵費兩角
大連市尾上町四ノ一 實業洋行出版部 電話三一八七六二番 振替大連一七〇〇番
總批發 新京特別市西七馬路十四號 滿洲書籍配給株式會社 振替三一二六〇番

青島牛肉 零售與鷄素燒
大連全市只有此一家 美味！美味！
可試大嚼之青島牛肉請玉臨嘗試必適所好如蒙通電話購買則無論遠近皆能即時送到
明治洋行 素燒食堂明治 連鎖街京極通 電③二一九一二一二九二番
晴明臺市場賣店 電③三五六

中華棧
總號大連市興町七二番地 新社常陸町三三番地
代理
旅館 房屋寬濶潔淨旅客舒適
通關 海陸運送通關代辦
運輸 手續敏捷取費低廉
滿洲火災海上保險株式會社特約代理店及一般雜貨代客買賣貨物
支店 營口 奉天 天津 新京 哈爾濱 青島
電話 奧町 ……

聲明聘請法律顧問啓事
逕啓者本會社今聘請大內成美律師爲常年法律顧問凡關於本會社名譽信用應有一切權益概有該律師依法保障恐未週知特此聲明
營口市經定區日新街第拾九號 營口日昌汽船株式會社

聲明受任法律顧問啓事
逕啓者本律師今受任營口日昌汽船株式會社常年法律顧問凡關於該會社名譽信用應有一切權宜均由本律師依法保障恐未週知特此聲明
大連市伏見町五四番地 辯護士 大內成美 電話③三九六九番

鳴謝 佛法治愈奇病 （4）
予曩年經營錢業操勞過度曾患胃脘症常覺胸與頭部陽絕不通大便奇形怪狀上有白毛經醫治無效八月杪承三盛號王兄介紹伊患沈疴四十一年得許桂坤居士用佛法治療大見奇效共服法水十二瓶仍暫霍然而癒其兒媳楊氏四年前患牙疼如針刺刀割牽連鼻部請撫去三日疼痛難忍服法水二瓶而愈今承嬸乳痛陷百日服藥無效病患甚重服法水四瓶…… 法奇實不可思議然非身受其惠又何從知之…… 居士住本市永安街二七〇番地外埠函求萬病皆能治但法水無法郵寄
大連市富久町一〇三番地河北楊玉昇 海桑氏謹啓

謝許桂坤居士詩函（2）
本市永安街耶穌教堂斜對門二七〇番地
桂坤仁兄先生大鑒…… 大連市土佐町三番地 建成大院…… 王奕美謹啓

家庭問題解答

女大男小早婚 卒使夫婦不和

我是一個二十二歲的少年，家境小康，曾由錦州省立××國民高等學校卒業，現在就職××機關，我的生活和職業，都很使我遂心如願，不過因爲「婚姻」的問題，弄的我幾乎與世長辭，爲了這種事，我不知費盡了多少有用的精神，又不知消耗了若干的細胞，可是始終我也沒有得到絲毫好的解決，昨天無意的瞻覽新聞紙，方得悉文俠先生對於家庭問答均很誠懇的指教，我處在迷途的環境裡，得着這條明路，實在是救命的恩人到了我，現在就請，文俠先生答救答救我吧，冒不恭，祈原諒。

我的近況前面說過，不必再寫了，可是我的父母，都是舊式人物，因爲我是個長子，當然是沒有哥々嫂々的啦？所以我將至入學的年齡，就與我訂婚了，對方比我大雙三歲，因爲她年齡大的關係，所以我高小卒業的那年（十二歲）父母主婚就舉行結婚了，在那時候，自己也曾極力的反對，不過終因自己的年齡弱小，處於父母的權威之下，也沒有得到勝利，因此同時自己的心版已經落下了一塊不可醫療的病痕，翌年就升入××國高學校了，在卒業的後半年，我們學校開展覽會的時候，我認識了一位和我性情相同，知識相等的××，從認識而變爲朋友，最後她認爲我是她的未婚夫同時她的志向，又非常的堅決後來我入了社會，本想不和她通信，因爲我是已經結婚的人了，不願意耽誤她的前途，可是她仍舊如前毫不疏懈的對待我，眞使我難過極了，我自己本想任命和我那目不識丁，又愚又笨的她（妻）好々團結起來，構造家庭的幸福，並且使我老人的安心，然而她（妻）不但不和我合作，而且長期無理的對待我，今天欲哭又笑，明天欲行又止，今天不食只寢，明天只寢不食，這樣的度日，不知蹉跎多少歲月了，我曾利用種種適當的方法，來勸誘她，改造她，可是她始終也沒有改過，在這場合下，我該如何的措置呢？就近的幾天來，又接見××女士的來函，內云欲行訂婚等語，我接到這封信以後，心裡不知如何的慚愧和傷心，有心和她（妻）離婚，去和××訂婚，我又不肯作這損人利己的事，有心棄她拋她（妻）去出家，這不但愧對老人的培養，更對不起待我數年熱心的××女士，文俠先生處在這樣複雜的環境中，應當如何的解決呢？請您直言指教誠乃爲我有生恩人，隆情厚意我是沒齒不忘的！

曉痕待教於黑山

規勸無效 不妨警告

曉痕君：

女大男小的婚姻，由生理和社會的經驗，我們早已斷定其爲不合理的，但你既已結婚十年之久，非至萬不得已，最好不要離婚，你夫人性情無常，勸解不聽，你不妨從旁把你和女友通信進而欲行訂婚之事叫她知道一二，以資警告，你夫人受到刺激之後，我想她一定能改過的，萬一百般無效，再作其他的道理不晚（文俠）

漢醫張文熙解答於西崗長安街醫室

咽喉 即閉塞、呼吸困難、但不很重，去歲十月間，曾有腰腿異痛，距於臘月廿日，腰腿劇痛，幸服藥亦癒，不過指脚尚覺麻木，接買虎骨酒一瓶，離定每次飲一盅，敵人每次飲兩盅，以致過飲生弊，於今正月間，咽喉忽閉塞不通，呼吸原因，重時乾暖無擾，口乾舌燥津少，頭身發熱，耳鳴而暈，起臥時尤甚，困苦萬分，漢醫診治時亦重，即多談話怒氣時病方顯，服熱藥咽喉即加重，服涼藥病亦加重，服滋陰丸覺有火 以上屬賜良方爲盼 陳聖之待教復州

答：按問者的病況說，耳鳴頭暈，咽而喉乾，及舌燥津少各證象觀之，恰爲陰虧之症，服熱藥重，涼藥亦重，滋陰藥覺有火之逆現象，當爲陰命於下，火浮於上，即醫書所謂龍雷之火是的，果耳，宜滋陰藥中潛伏補陽之品，導火歸元之法爲適宜，飲虎骨酒而生弊，想是熱傷津液之害，玆按訪況立方於下，寸冬元參生地山藥各三錢 辛肉丹皮各二錢 茯苓澤瀉蒙肉桂各五分

小兒百日咳的「傳染預防法」

例年在春初或秋季，小兒罹患最多的百日咳症，今年就是夏天也未曾間斷，而非常流行以至患百日咳的兒童增多許多

直到現在，立時就能治好百日咳的醫藥和方法，都還沒有所以正像本病的病名一樣，差不多需要百日，方能治癒，不過，同時應該注意，不要以爲咳嗽到時候，自然就會好了，要知道，此病最易惹起氣管支炎中耳炎，肺炎等各種的餘病因而喪掉性命的很多，大體說來，越是初小的兒童，越發生危險，據說降生不久的小兒，四人中便能有一人死亡的，不過就是七八歲的兒童，也並不是殆不能死亡了

爲避免百日咳起見，有預防注射，然而，此預防注射也還不完全，就是行過此預防注射以後，還有患百日咳的可能，患病的經路，多半是由於去到患百日咳症的兒童的近旁，而傳染的，這是由於患者在咳嗽的時候，便有百日咳菌向四周飛散的緣故

小兒受了預防注射，比較安全一些，不過最可靠而最簡單的方法，就是不要到百日咳患者的近旁去，所以作母親的應該注意，最好不要帶兒童，尤其是幼小的兒童，到影院劇場等人群混亂的地方去，同時更不要和咳—咳—咳嗽得面部發紅，咳嗽之後，發出一種笛似的響音而緊着吸入氣息的這樣兒童，一起玩耍才是

一家裡面，如果有一個患者發生，便能個個的傳染到，所以應當儘可能的和別的兒童隔開也不要讓他和別家兒童一起玩耍，以防傳染

若是，萬一惟患百日咳的時候，應該怎樣呢這時務必要常到醫生處去首先施行注射，吃藥，以便能夠止咳，不過立時就能將咳完全止住的方法，現在還沒有，所以長期間的看病和忍耐，是最要緊的

在沒有發生餘病的時候，沒有使之躺臥的必要，可以讓他自由玩耍，與清潔的空氣和日光相親，再有身體的抵抗力，逐漸減弱，所以應當盡力與以滋養，也是很要緊的

在咳嗽最利害，吃了東西就吐的時候，飯可以分爲五回，每回少吃，若是乳兒，每隔四小時授乳，這時可以每隔兩三小時，如果是神經質的兒童，更應注意，特別使其心神安定以免咳嗽過多

如有三十七度五六分之熱時，則有氣管加答兒之疑，必須加意治療，如果更發熱，便不能不合計是百日咳餘病之最多而危險的肺炎，而分外當心了（湘）

外傷的家庭救濟法（下）

非常時的家庭注意

（1）上膊或腋窩的出血時可用與負傷部反對側的手—譬如患者的左腕出血，術者爲右手，右手出血時則用左手—將術者的拇指，從負傷者的鎖骨上的窪處，向鎖骨下方的動脈按，其他四指擱在肩上後迴轉，將拇向着鎖骨的內下方第一肋骨，用力推進似的去壓迫

（2）脚或小腿，大腿出血的時候，可將兩個拇指溶在一起在鼠蹊部的中央股動脈處向骨方去用力壓迫，此動脈的壓迫，須用強力

用手指壓迫動脈的方法，如果長時間繼續非常困難，所以如需稍長時間的止血時，須用緊迫法，用折疊的三角巾或是數枚落在一起的卷軸繃帶，在創口的上方，譬如若是上肢，則在上膊處，下肢則在大腿處纏上，將兩端鬆々結住，然後用一個棒子一類的東西插進去，拾起轉緊，出血止在後，再將棒的端頭用繃帶等，適當

火傷

火傷之輕的，局所可塗以香油，攪攪油等之油劑，上面用藥布或油紙將患部蓋上，然後綁好繃帶，若是沒有油劑的時候，可用新煮出的濃茶，冷却後，用牠作濕布，也是一個方法，火傷面積如果及於皮膚全面積的三分之一以上時，頗有生命危險，所以，這時應該在患者精神還好的時候，使急速抬到病院去，請醫生給治療，此時，如果衣類膠着在皮膚上面穿的衣服不易脫下時，可用剪子，將膠着部的周圍都完剪下來，可能範圍內，將火傷部都用藥布墊上，然後赶快抬到醫生那裡去，至於手指或脚趾的火傷，須每根分別纏上，如有水疱更應注意措置，勿使破裂才是

◇美國威爾遜汽車會社爲養成婦女技術者，以補助男子之不足，最近特開設學校，爲非常時備，照片即總汽車部分品說明之婦人們

現代日本風俗習慣誌（九八）

李心炎

桌上飾品，最普通者則爲烟盒，灰皿，彫刻品，美術品，金屬鑄造之細工美術化，藝術化物品，一切飾品以及花草，造花，花瓶都置合面，或機上不得較桌稍低，係防低視，不顯眼故也，又種々物，忌配置門窗附近

（元）日式室床柱與短册

所謂「床柱」乃是「床側」竚立的明柱日本人的建築，因爲「床」爲尊貴所在，所以此柱亦十分尊貴，這種立柱，多以珍貴木料造之，黑烏木檗檀木，如果沒有珍木，亦把木表刷色彫紋，作成假色行貨，使一見以爲係貴重木料

這柱上，都釘掛一張「短册」所謂短册一種東西，類乎吾人表裝完畢之書畫册頁，不過册頁係折疊成册的，但短册係單頁的，上面以名人筆跡，或字或畫，懸掛柱間，此物書上字，繪上畫，如白短册，未書未畫者白色紙，其跡有圓有方有長有短，方者多一尺或八寸四方，長方者立一尺，幅八寸左右立方者長約尺許，幅約三四寸上下，更有上寬下狹者此物表裝均盡藝術之美，所以縱然日本人，亦多分不出表裡或天地上下者 例如上寬下狹者，寬爲上狹爲下，又水色與薄紫者，乃紫下水上，蓋水色徵雲，薄紫徵地故也

診室

△頁塞假熱之証況

問：啓者，敝人於二三年前或因事上火，或因大便秘結，

放送目錄

十五日（星期三）

七、〇〇（新京）國歌、建國體操、唱片

七、三〇（大連）初等日本語講座　高宮 盛逸

八、〇一（新京）清晨音樂（唱片）

一一、四五（奉天、哈爾濱、地方）經濟市況

正　午（新京）報時、新聞

〇、三〇（哈爾濱）河間大鼓　下南唐（五二）郗吉升

一、一〇（奉天、哈爾濱、地方）經濟市況

四、二〇（地方）西樂唱片

四、五〇（奉天、哈爾濱、地方）經濟市況

六、〇〇（新京）兒童時間　吹奏樂　勇敢的少年軍樂隊　滿洲電業吹奏樂團　指揮 岩田 達雄

六、二〇（新京）中等日本語　五百木 元

六、二五（新京）兒童新聞

六、五〇（新京）生活須知講座

七、〇〇（新京）新聞、告知　夜間節目預告、唱片

七、三〇（哈爾濱）家庭講座　家庭教育與勞作　李逢春

七、五〇（哈爾濱）喜榮歸　龔山調大鼓

八、一〇（奉天）相聲　字韻　連便城、吳醒生、李永春

八、三〇（新京）新聞解說

九、〇五（奉天）歌曲

九、三〇（新京）評詞　水滸拾遺（九九）張青山

繼續（地方）新聞、告知　氣象、明日節目預報、唱片

一〇、三〇（北京）舞台中繼

禁烟小說一等當選　新生（5）

李妹

「那我和你提老蕭，又那句話霎着他了?」

「他也是一番好意不過脾氣太糟了」

「好意也罷，歹意也罷，我要不上趟奉天，更叫他把我瞧扁了！他也不過仗着他是黃帶子，才這樣不把人放在眼裡，其實這年月，皇親國舅，又能怎的？」

「小秋，抽烟吧！」車大爺懇摯的說：「我們不能把以前的世界恢復過來，那是沒法子的事，然而我們不當因爲一時和一個人的氣憤，便忘記了大清國，忘記了大清國的皇上，忘記了大清國皇上給我們的許多的好處，你是在大清國有過功名的人，怎末可以說出這些無法無天的話來呢?」

抽了一氣烟，劉協辦從恩會長身上得來的一點氣，都在三兩個人的談話中消滅了，彷彿像沒有方才那塲爭端似的，他又興奮的談了一會怎樣收烟土，怎樣上奉天，從奉天回來又怎樣給恩會長穿的一些話

當幫李子樵再過來的時候，他說：——

「您們五爺怎末樣了?」

「他和周三哥一塊兒偷着走了！」

「明天你不請客給見々面嗎?」

「那成，只要你們不存任何意見，我甚末都是應當的」

李子樵的臉永遠是春天，就同這一群人中，祇有他年青，祇有他幸福的，他永遠是那末愉快

「喂，烟抽好走吧！官銀號馬督辦才還打發人來催，在門口告訴我請快一點去吧！所以我也大胆吩咐把車都套上了！」

一句話提起了幾個人的記憶，雖然車大爺還堅决的挽留他們多玩一會兒再走，但他們却都穿好馬褂，戴上了帽子，和車大爺告了別，坐着各人的車子走了

秋夜，天空被烏雲遮得陰沉々的，彷彿在涼森々的西風無情的吹颳下，就要落雨似的，車大爺眼看這一列閃爍的燈火，隨着輪聲逐漸在黑暗中遠了，他才關照僕人關好了大門，進了臥室

二、

恩壽山，一個八旗子弟，雖然因爲在京裡土藥店打傷了人命，才逃到關東來，但總算是運氣還不錯，憑他那一點敢幹敢爲的勇氣，居然被車大爺的死鬼老太爺看中了意，給他娶了妻，給他治下產業，因爲車家對他是比骨肉還厚，所以雖然到了現在，他和車大爺的關係，還保持着相當的密切

恩會長，如今已成爲這城市中無人不曉的人物了，字號堆裡，除了車大爺，要講義氣，有骨頭，肯交朋友，也眞沒有第二個人可以和他來打比的，尤其是近些年來少爺也大了，老兩口子也漸々的衰老了，要不在地方多交幾個朋友，多維持點兒事由，將來的門戶，將如何的支持下去呢

所以任憑五奶々怎末樣的破解，一般青年人怎樣由嫉恨而變爲譏笑，他畢究不顧一切的把二百名會員中的百七十票弄到自己手裡，而所謂全城紳士們唯一側目的肥缺—商務會長，在民國九年秋選之後，如願以償的落在他手心中了

名手對局（一四四）

武進 費國曜（先勝）　上海 沈則勳

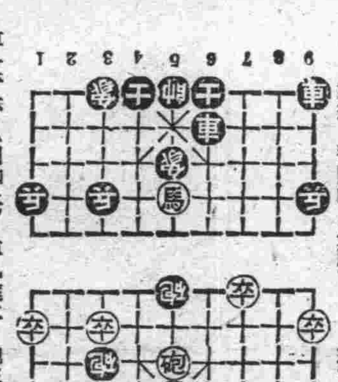

車一平六（圖如上）　車九進二　砲三進一　車一平二

車六進一　馬五退六　士六進五　卒三進一　將五平六

相三進一　車九進二　卒三進一　車九平八　車二平三

車六進三　馬六退七　車八平六　馬七進五　車六平五

砲五進二　車五退一　（續完）（勝）

小評　胡雲洲

按是局前半局勢均力敵，至第三十二着將方竟走卒三進一，致全軍覆沒可惜，若走車二進三，挽和尙有餘地也

（各處病院）眼科指定

請帶

精疲勞眼 視力衰弱者 最適度之眼鏡

中央眼鏡公司　大連西通九三番　電話㊂五九八七

（支店）大連磐城町六二番　明眼堂眼鏡店　電話㊂一八二二

福興大戲院

特請南北著名譚派老生名伶泰斗　高靜軒

（本院特聘滿華馳名紅透全國梅程兩派青衣花衫坤伶首席）　金碧玉

特請南北著名青年英俊小生　張津民

（陽曆十月十五日晚演）

◇金女士生平得意佳作◇

梅派親授　全部　生死恨

預告　程派名劇　全部　鴛鴦塚

不日公演

大連日新街　世界　電話三五三六五

今天放映二部新片

天一公司有聲對白　楊柳村　范雪明 湯傑 主演

合映 西洋有聲冒險驚人鉅片

下期十八號公映

華新公司古裝哀感劇激 新片 玉連環　談瑛・顧也魯 主演

是神秘女郎談瑛每年一度代表作

宏濟大舞台

（陽曆十月二十日起映六天）

今天隆重公演新片

全部有聲歌唱情巨片　上海光華公司榮譽最新出品

蝶戀花

◆有風流的表情！◆有香艷的歌聲！◆有重圓的結晶！

主演　顧蘭君　李英（聯合助演）　尤光照　居光啓　秦桐　舒麗娟　章志直　桑淑貞　薛玲仙　嚴岩

同時加演　1 幼兒之養育　2 拳門家羅易斯之死門

下期十八日放映　現代日本

不用暗室　附屬品在內

流行的照像機是現代人必需之　カテイカメラ　價廉宣傳

二寸版圓形 四圓七五角　三寸版圓形 四圓八五角　三寸版方形十 三圓五角

送料費三角五分　目表函索即寄　來郵票（四分）

カテイカメラ本舖　吉野洋行　新京東三道街　振替新京二六九三番

奉天 漢英女子打字學院 招生

設備良好　本院有十三年的歷史　本院有打字機五十台　日文漢文同時教授　日語簿記均免費

資格　國民優級卒業以上或同等學力者爲合格

入學　隨到隨收五十名爲限

年齡　十六歲以上二十五歲以下不分滿漢

待遇　卒業後學品兼優者本院代爲介紹職業

期限　四個月卒業由本院頒發證書

章程　函索簡章附郵票四分即寄

地址　奉天市大西門[illegible]

關眼疾不一惟獨彩眼不好治

我從小讀書就鬧彩眼藥舖醫院都治過也未治好嗣後有人介紹奉天市德家藥店服了幾盒保目全睛丸上了幾瓶藥水不到三個月我的彩眼變成好眼全是德家藥店藥力之所賜也今大恩示我無以爲報只備小照片登報鳴謝以表謝忱 敬請 刻安

天津市河北區御花街 滿洲飛人育成社十區四號 盧潤堂啓

保目全睛丸 每盒六圓　造明精藥水 每一瓶一圓五角

總售處 奉天市小北門外白塔寺東 德家藥店

學生王洪陞在校讀書不幸兩眼疾有旬日尋方問藥全未見效一言難盡幸鄙人因苦化錢有友人勸我上德家藥店專門眼科去購保目全睛丸及藥水前後共吃五盒藥之數而我眼疾漸漸退淨從此日後大見全愈我的心中由苦海變樂土眞正不幸而又太幸公德被我心中難忍登報略表謝忱敬請 財安

黨平縣江家房子村高家屯一二一號住 王洪陞拜懇

敝人住在興京服務銀行因公務太忙偶患目疾遂往奉天市間醫尋藥始得見德家藥店有保目全睛丸及造明精藥水服用四盒果然見效回京帶數盒吃完病根已除眼睛如常我想此藥眞靈名不虛傳有益於人有利於社會備照像片登報鳴謝並問 時祺

興京縣永陵街三六二番地 李貴謹上

敝人王文奎以經商爲業每日司帳寫字較多以致雙眼力乏火大不注意後來痛苦始覺難治夜不安眠視物不眞遂致加火火愈大而眼疾愈甚大有不能治之現象我以爲非瞎了不可但人不該死都有救星適有表弟金務舞來告設及敝人眼疾說德家藥店有祖傳靈藥尚能治此症遂不惜金錢購買半打兩瓶藥水服完稍見清晰復用半打較前更好連服連點不到兩月我的眼疾完全好了雖說是金先生介紹之功也是德家藥店藥力之所致也我的眼疾亦好了備小照登報感謝以表微衷敬請 公安

大奉天市大南街五段九七番號 王文奎鞠躬

感謝眼科神藥

敝人素患眼疾時患時愈每逢公務忙時頭火上升，兩眼目視物不見痛苦難堪經調治也未見效經友人介紹德家藥店有祖傳保目全睛丸及造明精藥水當去購服兩盒上一瓶藥水兩眼火自退矣眼疾精清視物得見復由藥局代買參盒吃完之後更見功效我的眼疾由此完全好了永未再犯因此想起來此藥眞靈有起死回生之效力名不虛傳敝人無可爲報只可寄信登報感謝略傳名譽敬請近安

新京特別市大馬路二五號 于德順拜啓

羊癇瘋靈藥出現！

育赤散

靈驗

▲羊癇瘋雖多年爲患他藥所不能治者本藥負責治愈

▲育赤散治羊癇瘋有立時止抽之功効

一星期犯病一次用藥二付管保一星期不犯

一月犯病一次或二次用藥七付管保一月不犯

連續服之（量病之輕重而定）必能去根終身不犯並治瘋癲神經病及小兒抽瘋皆有極速極準之功効患者勿失一時之機而留畢生之累（一袋定價壹圓）

龜齡飲

▲主治半身不遂腰腿痠疼男子腎虛性交無力婦女血寒腹痛抽筋久不受孕服用一盒即生奇効一盒定價二元

歡迎代理函購即寄以上兩種藥每次買足二十付以上照定價八扣

藥欵代金引換零買見欵寄藥

撫順市中和馬路三丁目四十番地

總製藥場 德善堂

婦人病的家庭名醫 能够活潑健康！

在現在日本最有名的婦人病治療藥爲新製的美神丸，這藥是應用婦人病治療的實地的醫學的最高理想，苦心研究的結果，完成了新發明最有良好効果的婦人病專門藥。旣已愈活多人，專門醫亦推獎自宅治療，被愛稱爲婦人病家庭名醫。這藥僅和漢洋的優効藥配合將近二十種，並且免費添附他類似藥無前例的効力增進劑「快美」，所以兩藥綜合効果，恰如專門醫的醫治—洗滌，外科手術，靈爾蒙注射奏効確實迅速的由病根治婦人病，病狀徵絲不殘全愈了所以博得世界各國的婦人間大好評。使用非常便利一球有効七日，於自宅內密裡全癒，對小姐能惠給良好的健康與良緣，對太太可惠與子寶，夫婦之間美滿的幸福。

主治効能

白帶，下帶，赤帶，下

四肢，長冷，月經痛

月經不調，內膜炎

不姙症，不感症

血崩，憂鬱症

健康美輝，根本返還年經

夫婦和美，惠與子寶

其他凡貴婦人之不幸以藥可給幸福

發明「快美」免費添附

藥價　三週份 一元一角　五週份 一元八角　十週份 三元五角

於各地藥房均有推獎販賣

獲痊者最多的婦科聖藥

新製 美神丸

日本大阪市東區南久寶寺町　總舖 宮內善進堂

B—45